EL DIARIO PALENTINO

N.º REFUNDIDO 6.561

Fundado en 1852 y 1890

TELEFONOS
1353 REDACCIÓN
1526 IMPRENTA
1006 ADMINISTRACIÓN

EL DIA DE PALENCIA

Depósito Legal P. - 1—1958

(Franqueo concertado)

DIRECCIONES
DIRECCIÓN Y TALLERES: MAYOR, 99
APARTADO DE CORREOS, 17

MARTES 29 MAYO 1962

EDICION MADRUGADA 1'50 pts

Franco denuncia una turbia maniobra

Ante 14.000 alféreces provisionales, que le aclamaron con delirante entusiasmo, el Generalísimo recibió el carnet número 1 de la Hermandad

En la gran concentración celebrada en el Cerro de Garabitas hablaron también el Presidente de la Hermandad y el Ministro del Ejército

Madrid, 27.—Su Excelencia el Jefe del Estado, Generalísimo Francisco Franco, ha presidido la concentración de la Hermandad Nacional de Alféreces Provisionales celebrada hoy en el cerro Garabitas de la Casa de Campo, con motivo del XXV aniversario de todas las promociones y IV de la fundación de la Hermandad.

Catorce mil alféreces, procedentes de todos los lugares de España se han dado cita en este escenario de heroísmo y sacrificio para hacer patente al Caudillo que su espíritu, su fe son los mismos que cuando, abandonando las aulas de institutos y universidades, acudieron a las academias de Burgos, Sevilla y Granada, para engrosar las filas del ejército liberador.

Asistieron al acto, también, los ministros del Ejército, teniente general Barroso; del Aire, teniente general Rodríguez y Díaz de Lecea; de la Gobernación, don Camilo Alonso Vega; subsecretario de la Presidencia, señor Carrero Blanco; de Hacienda, señor Navarro Rubio; secretario general del Movimiento, señor Solís Ruiz; de Agricultura, señor Cánovas, y don Jorge Vigón, de Obras Públicas.

También se hallaban presentes el capitán general don Agustín Muñoz Grandes; el capitán general de la primera región militar, teniente general García Valiño; el director general de la Guardia Civil, teniente general Alcubilla, y los tenientes generales Gutiérrez Soto, Rodrigo, Ríos Capapé; el jefe de la Jurisdicción Central de Marina, marqués de Casa Cervera, y los gobernadores militar y civil de Madrid, así como altos jefes de los tres ejércitos.

A las doce en punto llegó S. E. el Generalísimo, acompañado del ministro del Ejército y de los jefes de sus casas militar y civil, teniente general Asencio y conde de Casa Loja y del segundo jefe e intendente, don Fernando Fuertes de Villavicencio; el Jefe del Estado saludó a los miembros del Gobierno y pasó revista a una compañía del batallón del Ministerio del Ejército, con bandera y música, que le rindió honores. Los aplausos de la muchedumbre y los gritos de Franco, Franco, Franco, apagaban las notas del Himno Nacional. Tras de pasar revista a las tropas, Franco se dirigió a la tribuna alzada en el centro del cerro Garabitas, donde se había emplazado un altar para la celebración de una misa de campaña, ocupando un estrado al lado del Evangelio.

Durante el recorrido hasta la tribuna, S. E. el Jefe del Estado recibió el enfervorizado homenaje de todos los concentrados, que haciendo calle en doble fila, no dejaron de vitorearle y rendirle el más cálido homenaje. Los gritos de Franco, Franco, Franco, no cesaron un momento.

Los ministros del Gobierno y los jefes militar y civil de sus respectivas casas, ocuparon sitiales al lado del estrado del Caudillo, y, al lado de la

(Continúa en quinta página)

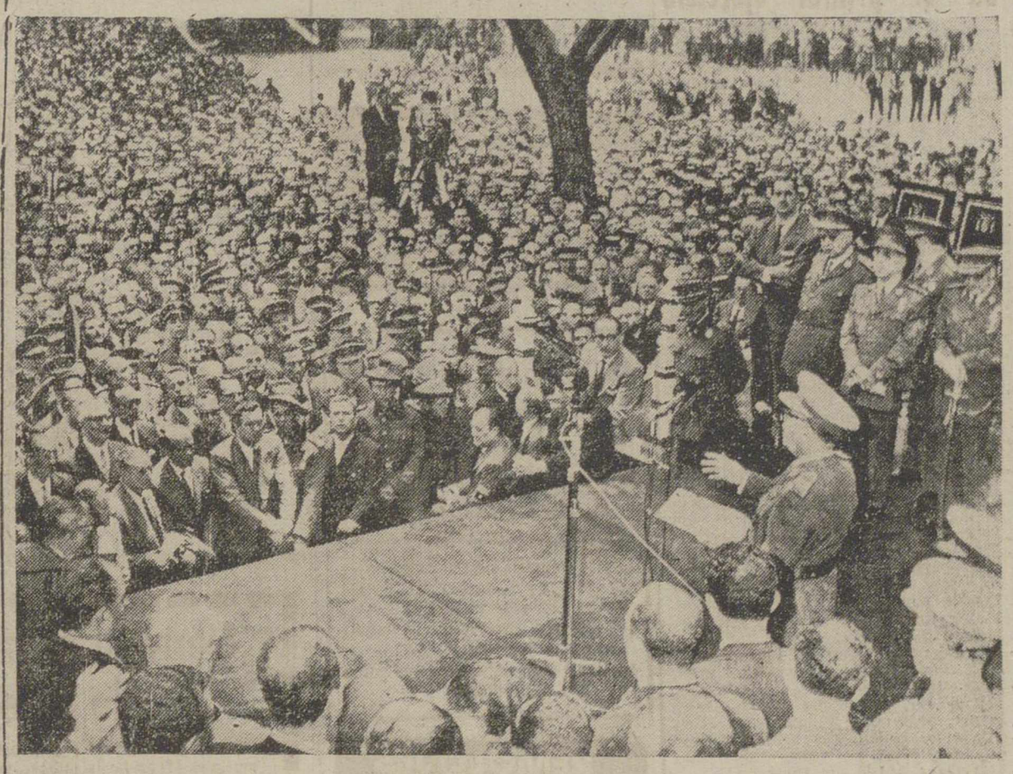

Madrid.—Su Excelencia el Jefe del Estado, pronunciando su transcendental discurso ante catorce mil alféreces provisionales, concentrados en el Cerro de Garabitas.—(Foto Europa Press)

Detrás de mi—dijo el Jefe del Estado en su trascendental discurso—todo quedará bien atado y garantizado por la guardia fiel de nuestros Ejércitos

No es malo, dada la fortaleza de nuestras instituciones, que surjan problemas que las pongan a prueba

DISCURSO DE SU EXCELENCIA EL JEFE DEL ESTADO

Alféreces invictos de nuestra Cruzada, compañeros y camaradas de ayer:

Nada para mí más satisfactorio que compartir con vosotros este acto en el que celebráis las bodas de plata de las promociones de alféreces provisionales, aquellos que habían de imprimir nueva savia a los cuadros de mando de los Ejércitos nacionales, y que esta tenga lugar en este cerro de Garabitas, escenario de luchas heroicas, en este frente madrileño de la Casa de Campo en que la sangre pródiga de los españoles fecundó estas tierras.

La aparición de los alféreces provisionales no fue un hecho insólito en la vida de España. Otras veces os dije que en los momentos de conmoción de España fueron siempre las clases medias españolas, las clases estudiosas, los estudiantes, los que dieron el nervio y la savia a los movimientos de independencia. Así, en el año 1808, fueron los estudiantes de Toledo los que se pusieron al frente y encuadraron al pueblo para nuestra epopeya de la independencia y, más tarde, base de la oficialidad del Ejército. Lo mismo ha pasado en nuestra Cruzada. Se necesitaba quien encuadrase a las masas de ciudadanos, a los voluntarios que querían que la Patria no se hundiese, y también fueron entonces los estudiantes españoles, los bachilleres, los universitarios, la cantera de donde extrajimos nuestros alféreces provisionales y hoy, más tarde, la de nuestros oficiales de complemento. (Muy bien. Muchos aplausos).

En esta nuestra era de paz, y al conjuro de la Patria, se moviliza vuestra asociación para hacer acto de presencia en el ruedo ibérico, desafiando al tiempo como firme eslabón que ha de unir el pasado con nuestro futuro. Y habéis querido más; habeis querido ir forjando ya el nuevo eslabón de la cadena al afiliar a vuestros hijos en el espíritu de los alféreces provisionales para formar la nueva generación gloriosa de continuidad a este nuestro grandioso Movimiento. (Muy bien. Muchos aplausos).

Ante las embestidas que desde fuera se lanzan periódicamente contra nuestra Patria, dirigidas por las fuerzas ocultas del comunismo, nada puede ser más tranquilizador para los españoles que contemplar el recio espíritu y la fidelidad de estos nuestros alféreces provisionales, flor y nata de nuestros combatientes, que, incorporados a la vida entera del país, montan la centinela de la Patria en todos sus estadios.

Muchas veces he repetido que nuestra guerra no terminó con nuestra victoria ni con la unidad interna de los españoles, pues las batallas han continuado solapadas desde el exterior durante estos veinticinco años. No se trata ya de la lucha franca y noble, de la que un día se desarrolló en nuestros campos de batalla, sino de los procedimientos inconfesables, de la difamación y de la calumnia, de la compra de conciencias y del fomento de traiciones, de todo lo vil y ruin que caracteriza aquellas organizaciones. No ocurre suceso en nuestra Patria, por minúsculo que sea, que no se aumente y sonorice en el exterior si esto puede perjudicarnos o dañarnos.

No es de nuestros propios tiempos, es de toda la vida y toda la historia de España (muy bien. Grandes aplausos), desde la leyenda negra, cuando dábamos vida, lenguaje y fe a todo un mundo hasta más tarde, en los albores de nuestra vida, cuando la guerra de Marruecos y los escándalos para que no embarcasen nuestros soldados, cuando levantaban estatuas a los criminales y a los anarquistas por Europa (muy bien. Aplausos), y cuando se maquinaba en todos los momentos de nuestro resurgimiento para evitar la grandeza y la prosperidad de España. En esta orquestación de adversarios lleva la dirección la Rusia de los soviets, que gasta centenares de millones en la propaganda radiada, en la compra y captura de agentes y en la financiación de las intrigas de sus compañeros de viaje. (Muy bien).

Constituimos el punto clave más importante de la resistencia política occidental; somos el país donde, con vuestro esfuerzo el comunismo ha sido por primera vez derrotado y sabe también que en este orden somos el baluarte más firme de todo el occidente. Si no queremos perder esta gloria hemos de resignarnos a ser blanco de sus ataques. (Muy bien. Grandes aplausos).

El liberalismo es una de las puertas principales por las que el comunismo penetra, y no se nos perdona que en España hayamos cerrado esa puerta y ese camino, y se trabaja por todos los medios, directos e indirectos, para encumbrar a otros compañeros de viaje que siguen las prácticas que en el mundo se ha demostrado que habrían de abrir el paso a la penetración.

Nuestra prosperidad y nuestra paz interior les duele e irrita, y, por ello, se pretende llevar su filtración a todas las organizaciones nacionales, incluso hasta áreas tan opuestas por su ideario como son las organizaciones seglares de nuestra Iglesia, (una clamorosa salva de aplausos interrumpea a Su Excelencia, seguida por entusiastas gritos de Franco, Franco, Franco), parasitadas muchas veces por la filtración de sus agentes. En las propagandas del exterior, con motivo de los incidentes laborales en el Norte, se ha pretendido sacar partido por el extranjero, y esgrimir contra nuestro régimen los excesos de algún clérigo vasco separatista (muy bien. Grandes aplausos), o los errores clericalistas de algún otro sacerdote exaltado y que no representan nada dentro del gran resurgir espiritual de nuestra Patria (muy bien), pues sólo constituyen fenómenos humanos inherentes al crecimiento, que la perfección de la propia Iglesia elimina y que sus jerarquías corrigen, sin que por ello se altere la armonía entre las dos potestades, Iglesia y Estado, que conocen perfectamente a sus comunes enemigos (muy bien, muy bien. Grandes y prolongados aplausos).

Todo cuanto ocurre o puede ocurrir en España es una consecuencia natural de nuestro crecimiento y vitalidad. El clima social que el Movimiento ha creado pretende ser maliciosamente explotado por nuestros adversarios para estimular, con sus radios y agentes, los conflictos labo-

(Continúa en quinta página)

El Caudillo inauguró hoy las exposiciones de Bellas Artes y la titulada "El documento notarial en la Historia"

El público tributó una cordial acogida a Su Excelencia

Madrid, 28.—Su Excelencia el Jefe del Estado ha presidido en la sala de exposiciones de la Biblioteca Nacional, la inauguración de la titulada «El documento notarial en la Historia».

Acompañaban al Caudillo los jefes de sus Casas Militar y Civil, teniente general Asensio y conde de Casa Loja, y los ayudantes de servicio.

A la entrada de la biblioteca, el Generalísimo fue recibido por el ministro de Justicia, don Antonio Iturmendi; directores generales de Registros y del Notariado; de Asuntos Eclesiásticos; de Archivos y Bibliotecas e Histórico Nacional; decano del Colegio Notarial; la Junta en pleno del centenario y los decanos de los Colegios de provincias y representaciones extranjeras y del cuerpo diplomático.

Inmediatamente comenzó la visita a las instalaciones de la exposición que se celebra con motivo del primer centenario de la Ley Notarial.

En ella figuran una publicación de «Corpus de Cuerpo Yris» que consta de 19 volúmenes divididos en cuatro secciones sobre trabajos históricos de antes de la promulgación de la ley de 1862 en los que han intervenido catedráticos, magistrados y notarios; de derecho notarial, de estudios jurídicos, monografías sobre temas diversos de derecho, una bibliografía con una serie de trabajos con fichas, actuación de escribanos y notarios; curiosos ejemplares de documentos primitivos, entre ellos uno con la firma de Isabel la Católica, del Greco, Quevedo, Garcilaso de la Vega; textos notariales de la corona de Aragón y del Concilio de Trento y, en cuanto al arte, que contribuye también a este certamen, figuran un famoso cuadro sobre el testamento de Isabel la Católica, de Rosales, y una colección de tapices que ha cedido el Patrimonio Nacional.

Toman parte en los actos conmemorativos del primer centenario de la ley notarial unos 500 notarios, que esta noche se reunirán en una cena fraternal y mañana asistirán a una misa en el Valle de los Caídos.

Han contribuído a la celebración de esta exposición el Ministerio de Educación Nacional y las Direcciones de Arhivos y Bibliotecas y del Museo Histórico Nacional.

Minutos antes de las doce y media abandonaba Su Excelencia el Jefe del Estado el Palacio de la Biblioteca para dirigirse al de Exposiciones del Retiro y presidir la inauguración de la exposición de Bellas Artes.—Cifra.

INAUGURACION DE LA EXPOSICION NACIONAL DE BELLAS ARTES

Madrid, 28.—Su Excelencia el Jefe del Estado ha inaugurado la Exposición Nacional de Bellas Artes 1962, instalada en los palacios del Retiro.

A la llegada del Caudillo, fué recibido por el ministro de Educación Nacional don Jesús Rubio. Iba acompañado el Generalísimo de sus jefes de sus Casas Militar y Civil, teniente general Asensio y conde de Casa Loja, así como del segundo jefe e intendente, don Fernando Fuertes de Villavicencio y de los ayudantes de servicio.

Momentos después llegó la esposa del Jefe del Estado, doña Carmen Polo de Franco, acompañada de la señora de Rubio y García Mina y de la esposa del ministro de la Gobernación. Al pie de la escalinata le fué ofrecido un ramo de flores por la señora del ministro de Educación Nacional.

El Caudillo, en unión del capitán general de la Primera Región Militar, revistó una compañía del batallón del Ministerio del Ejército, que con bandera, banda de música y escuadra de gastadores, le rindió honores.

Seguidamente saludó al presidente de las Cortes y del Consejo del Reino, don Esteban Bilbao; a los ministros de Agricultura, señor Cánovas y de la Gobernación, teniente general Alonso Vega; gobernadores civil y militar y embajadores de Argentina, Gran Bretaña, Francia, Filipinas y Panamá.

Acompañado por el ministro de Educación Nacional y el director general de Bellas Artes, Su Excelencia el Jefe del Estado recorrió las distintas salas que integran la Exposición, deteniéndose muy especialmente en las dedicadas a la selección de obras del infortunado Mateo Hernández y en las de Daniel Vázquez Díaz, al que saludó y felicitó muy efusivamente.

También se hallaban presentes en el acto inaugural el director de la Real Academia de Bellas Artes de San Fernando, el secretario perpetuo de la misma y gran número de académicos de la citada entidad.

Finalizada la visita a los dos palacios, Su Excelencia el jefe del Estado y su esposa fueron despedidos por los ministros y autoridades iniciando su regreso hacia el Palacio de El Pardo, poco después de la una de la tarde.

El público, que en gran número se había estacionado en los alrededores de los edificios tributaron a Sus Excelencias una despedida muy cordial y cariñosa.

La Exposición consta de unas seiscientas obras de pintura, escultura, grabado, dibujo y acuarela, de las que poco más de quinientas están dedicadas al óleo.

Entre los artistas, primeras medallas de Exposiciones nacionales precedentes y que optan a la medalla de honor de este año, hay tres nombres que se barajan: entre los más probables son, al decir de los aficionados a las Bellas Artes, Pancho Cossío, Núñez Losada y Enrique Segura.—Cifra.

El cohete propulsor más potente jamás conocido

Va a ser probado el próximo mes por los Estados Unidos

Wáshington, 27.—El más potente cohete propulsor jamás probado por Estados Unidos será sometido a prueba el 9 de junio.

La fuerza de empuje del cohete es de 700 mil libras y ha sido construído para las fuerzas aéreas. El cohete pesa unas 175 toneladas.—Efe.

Medidas anticomunistas en Venezuela

Caracas.—El Gobierno del Presidente Betancourt ha extremado las medidas para poner fin a las actividades terroristas del partido comunista venezolano. En la foto el Dr. D. Carlos Andrés Pérez, da lectura al decreto por el que se inhabilita al partido comunista y al MIR. Preside el acto el Presidente Betancourt. En el grabado superior, la gran cantidad de explosivos que fueron encontrados por las tropas venezolanas cerca de la Bahía de Carupano, destinados a volar parte de la ciudad por los comunistas.—(Fotos Europa Press)

Colaboradores de DIARIO-DIA

Espectadores y críticos

Por Eusebio García Luengo

Aludía en mi artículo anterior al crítico teatral a quien de verdad no le gusta el teatro, sino únicamente algunas obras de la literatura dramática que tampoco precisan en rigor de forma escénica. Lo que el teatro tiene de específicamente genérico deja indiferente y, en ocasiones, irrita a tales críticos, acostumbrados a que la emoción dramática se les depare a través de la lectura aislada. Se resisten a sumirse e integrarse en el público y suelen ir siempre a contrapelo de éste, con lo cual se colocan al margen y apenas pueden comprender sus entusiasmos.

Estos críticos suelen pertenecer a la clase de espectadores que confiesan preferir la lectura privada de un texto dramático, es decir, que no son propiamente tales espectadores. Ya se sabe que el público teatral —como cualquier multitud— constituye una entidad distinta a la mera suma de espectadores individuales y posee reacciones peculiares. El individuo pierde muchas de sus exigencias y, en cuanto espectador teatral, cede una porción de gustos, para admitir unas expresiones que, a solas, se le antojarían pueriles o torpes.

La magia teatral consiste en arrebatar al espectador con una acción que es muchas veces disparatada y en suspenderle con unas palabras que son a menudo vulgares e incoherentes. Y, sin embargoo...

Para mayor contraste, suele darse asimismo el tipo de hombre de teatro que no es propiamente un escritor, que tampoco es, en consecuencia, un autor dramático, que es mucho menos un intelectual. No obstante, posee el instinto del teatro, el género por antonomasia y aparte de los demás, que en ocasiones parece como si no tuviese que ver con la inteligencia. Claro que ciertos cultivadores de otros géneros dan la misma impresión y muestran ese don mostrenco, basto y certero, al mismo tiempo, con el que logran suspender la atención y entretener ,que no de otra cosa se trata. En la novela se manifiesta también con claridad.

Pero como el interés se provoca en los demás por caminos diversos e inesperados, con frecuencia nos sentimos captados por textos que aparentemente carecen de intriga, por disquisiciones aburridas para otros e incluso por comedias y dramas de las que llaman discursivas y antiteatrales, pese a lo cual nos hacen estremecernos y nos descubren secretos del alma y del destino humano. De modo que puedo confesar que desde hace tiempo busco la emoción dramática fuera del teatro, en textos muy diferentes y en autores que a veces se limitan a discurrir sobre el mundo, la vida y su propia experiencia.

Volviendo al hombre de teatro, es curioso comprobar su peculiar talento, ajeno a la creación literaria, ayuno de cualquier reflexión y, sin embargo, capaz de distraer, en el mejor sentido de la palabra a quien se halle más hondamente metido en verdaderos problemas. Pero no se crea que hago clasificaciones tajantes en lo que concierne a la inteligencia, pues cada vez soy más receloso ante sus formas aparatosas o profesionales.

Si se ha llegado a decir que hay buenos poetas que no son inteligentes —cosa que me resisto a aceptar—, de ciertos autores teatrales sería más admisible el aserto, no obstante lo cual sus obras no resultan tan deleznables y entretienen a varones que, enfrentados con la letra impresa, se muestran mucho más exigentes y rigurosos.

En los primeros tiempos de su labor, los críticos suelen ser muy ásperos. Después van siendo ganados por el cansancio, por las valoraciones relativas y comparativas, merced a las cuales siempre se encuentran motivos de alabanza y ocasiones de justificar o salvar alguna porción, cuando menos, de la obra que ha de juzgarse. También actúan —como piensan los más maliciosos— las relaciones y compromisos sociales, la red de conocimientos personales. Pero todo ello no pasa de ser un factor más en la totalidad de las manifestaciones de una personalidad determinada, a través de su evolución. No sólo se cambia de intereses, sino también de opiniones. No se sabe con certeza cómo lo uno influye sobre lo otro. No es que el critco se ablande, sino que piensa de otro modo.

La gente es propensa a advertir, dentro de la misma persona, una especie de oposición entre dos tendencias contrarias: de una parte su opinión y gustos sinceros; de la otra, su conveniencia. Y no es que no haya contradicción, pero no se da con esa divisoria tan clara. Cuando se habla del corazón y de la cabeza tampoco se sabe bien qué se atribuye al uno y a la otra. Cuando creemos saberlo, nos equivocamos.

En lo que se refiere a los estrenos, tal vez los que más curiosidad despiertan ahora, por su carácter de única representación, sean los de teatro de cámara. En estos años se puede observar un desplazamiento de la atención e interés teatrales, paralelo al de otros planos de la cultura. De las categorías más o menos consagradas, según la corriente calificación, el público espectador o, al menos, una zona inquieta y de pretensión renovadora, se ve solicitado por los autores problemáticos o dudosos que, por ello mismo, ofrecen motivos de polémica y congetura.

Los nuevos valores, dando a la expresión su mayor amplitud, despiertan curiosidad, como digo. Los teatros de cámara han contribuido a esa atención, al tiempo que recogían e interpretaban el deseo latente, y a menudo desorientado de unos espectadores, principalmente juveniles, que deseaban en el teatro el temblor y la búsqueda de otras manifestaciones.

Los teatros de ensayo atendieron preferentemente a la producción dramática exótica, acaso atendieron preferentemente a la producción dramática exótica, acaso porque ésta ofrecía campo más amplio donde escoger, satisfaciendo también los deseos de asomarse a otros climas y problemas. Pero la literatura dramática española de autores nuevos se ha estimulado extraordinariamente también los últimos años.

Podemos preguntarnos si hay un público para estos autores y si ellos mismos existen con verdadera entidad. Al hablar de autores nuevos como al hablar de nuevas generaciones, sin otros distingos ni apreciaciones personales, se incurre en una abstracción excesivamente convencional que no tiene que ver con la realidad. Cuando aludimos, por ejemplo, a un autor novel es que ya va dejando de serlo o está a punto de dejarlo. Al joven se le reconocen sus valores intelectuales cuando ya no lo es tanto. Y en lo que se refiere a la novedad literaria y concretamente teatral, ¡cuántos factores se conjugan y cuánta confusión puede originarse! El crítico en esto toma a veces posiciones muy radicales; o extrema su benevolencia o se muestra intransigente; depende de su condición y carácter. Sin darle a las palabras demasiado alcance ni virulencia, siempre habrá autores nuevos que dejarán de serlo rápidamente y, en opinión de ellos, habrá críticos que no los entenderán.

M.C.D.2022

PALENCIA AL DIA

APACIBLE DOMINGO

Transcurrió apacible la jornada dominical.

El día se mostró algo más benigno que los precedentes y permitió hacer honor a los paseos.

Varios actos celebrados en la mañana, dieron ocasión a buen número de conciudadanos a entretener las horas de la media jornada. Entre ellos destacaron el homenaje tributado a la Juventud en la parroquia de San José, que centró el interés de una nutrida concurrencia de jóvenes de ambos sexos, que se dieron cita en la iglesia y cripta de la misma, para festejar con manifestaciones eucarísticas, de hermandad y recreativas la fecha a ellos dedicada por el clero y junta parroquial, en su noble deseo de hacer participar más intensamente en las tareas del apostolado por un mundo mejor, a los adolescentes.

—Otra grata manifestación dominical la constituyó la función artística organizada por los Maristas en el Teatro Principal, donde la Agrupación Sinfónica Marista de Burgos y los coros del Colegio «Castilla», de Palencia, ofrecieron un magnífico concierto músico-coral, que satisfizo a la numerosa concurrencia.

—En el Campo de la Juventud hubo varias competiciones atléticas. Y, por la tarde, en «La Balastera», el partido de turno del torneo «Copa Di Stéfano», puso aires de competición balompédica en la jornada, aunque los pocos aficionados que asistieron no se divirtieron mucho con el espectáculo visto, pues el encuentro careció de interés por la poca calidad puesta por ambos contrarios en el encuentro. Total, un domingo tranquilo del vivir provinciano, que tuvo como nota cordial la que dieron con su visita y con su actuación artística los jóvenes colegiales maristas burgaleses.

VIDA RELIGIOSA

S. I. CATEDRAL.—**Rogativas de la Ascensión del Señor.**-Ayer lunes han comenzado las rogativas que preceden a la fiesta de la Ascensión del Señor, saliendo de la S. I. Catedral el Cabildo catedralicio y la Corporación Municipal, haciendo Estación en la parroquia de San Miguel.

Hoy martes se hará estación en la parroquia de San Lázaro y el miércoles en la parroquia de Santa Marina.

CASA DE SOCORRO

LESIONADOS. — El personal de servicio en la Casa de Socorro ha prestado asistencia médica a los siguientes:

Jesús Girón, de 4 años, que sufría herida contusa en la región tenar.

José María Merina, de 21 años, contusión con erosiones en el pómulo derecho, por accidente de circulación.

Félix Buzón, de 9 años, herida punzante en la región plantar del pie derecho.

Basilio Lombraña, de 44 años, herida incisa en el maleolo interno del pie derecho.

GOBIERNO CIVIL

Relación de ayudas a los damnificados

Al objeto de hacerles entrega en metálico de la cantidad que en principio les ha sido asignada por la «Comisión Provincial Pro Ayuda a los Damnificados de las Inundaciones», a propuesta de las respectivas Comisiones Locales, deberán personarse en la Habilitación de este Gobierno Civil, los días 29 y 30 del actual (de las diez a las trece horas y de las diecisiete a las diecinueve horas), provistos del correspondiente Documento Nacional de Identidad que acredite su personalidad, los siguientes damnificados, trabajadores por cuenta propia:

Décima relación

Carlos Almuera Sánchez, 3.000 pesetas; Eloy Andrés Andrés, 4.000; Eusebio Antolín Cordero, 11.750; Angel Antolín Inclán, 11.500; Pedro Antolín Inclán, 9.500, Félix Calvo Monés, 8.000; Francisco Campo Martín, 4.000; Facundo Castrillejo Casares, 14.000; Antonio Cordón Cuesta, 8.000; Eugenio Cordón Tejedo, 9.500; Julián Cordón Tejedo, 8.500; Agustín Crespo de la Calva, 6.250; Antonio Crespo Mazón, 15.000; Vicente Delgado Diez, 9.000; Toribio Díaz Polvorosa, 7.000; Félix Díez Zarzosa, 24.000; Marcelo Durán Zarzosa, 18.000; Augusto Escaño de los Mozos, 13.500; Leopoldo Felices Terano, 9.000; Estanislao Fernández Gero, 12.000.

Oposiciones al Magisterio

Relación de aprobadas en el primer ejercicio

Relación nominal de las opositoras a ingreso en el Magisterio Nacional que han sido aprobadas en el primer ejercicio, con expresión de la puntuación obtenida

1, Doncel García, Margarita, 10,10; 2, Encina Losada, María de los Angeles, 9,25; 3, Estébanez Estrada, María del Carmen, 10,90; 6, Fernández Nevares, Crescenciana, 12,45; 7, Fernández Sánchez, Josefa Clara, 13,00; 8, Flores Sáez, María del Pilar, 15,25; 10, Franco Barrasa, Juana, 13,05; 12, Franco Quijano, María Dolores, 9,00; 13, Fuente Calleja, María Trinidad, 14,45; 14, Fuente Miguel, María Anunciación, 9,65; 15 Fuente Ortega, Angelina, 10,75; 16, Fuentenegro de Diego, María Araceli, 14,20; 19, García Amor, María del Pilar, 11,25; 20, García González, Nicolasa, 10,65.

27, Gómez García, Ana María, 15,30; 28, Gómez Pérez, Oliva, 11,80; 30, Gómez Rodríguez, Aurora, 11,45; 33, González Arroyo, María Luisa, 10,70; 38, González Llorente, María Angeles, 11,40; 39, González Fernández, María Pilar, 14,10; 40, Gutiérrez Herrero Josefa, 10,50; 41, Hernando Cuesta Dionisia, 14,80; 42, Herrero Baldeón, Isabel, 14,10; 43, Herrero Domínguez, Filomena, 12,85; 44, Hidalgo Gutiérrez, María Jesús, 11,90; 46, Isabel Gutiérrez, Adelaida, 10,15; 48, Izquierdo Rodríguez, Matilde, 9,85; 50, Labrador Escarda, María Purificación, 9,70; 51, Lancha Martínez, María Sagrario, 12,45; 53, Linares Zorita, Valentina, 12,65; 54, Lobera Margüello, María Pilar, 10,80; 55, López Bregón, Martina, 11,35.

56, López Marugán, María Antonia, 9,80; 57, López Mediavilla, María Luisa, 9'05; 58, López Peña, Victoria, 9,60; 59, Lozano Cerezo, María Teresa, 12,80; 60, Madrigal García, María Natividad, 13,15; 61, Marcos Clavero, María Pilar, 14,10; 62, Martín Alonso, Antonia, 9,30; 64, Martín de Santiago, María Carmen, 10,40; 65, Martín Vázquez, Gregoria, 9,00; 66, Martínez Fraile, María Pilar, 13,00; 68, Martínez Miguel, María Isabel, 9,25; 69, Miguel de la Fuente, Natalia, 12,90; 71, Monge Bartolomé, Cristina, 12,60; 72, Monge Diez, Julia, 9,35; 73, Monés San Millán, Manuela, 9,80; 74, Montero Marcos, María Mercedes, 11,35; 75, Moro García, María Gloria, 10,70; 77, Nieto Pajares, Purificación, 12,55; 78, Noriega Castillero, Ana María, 13,90.

82, Ordóñez Tapia, María Dolores, 9,25; 83, Pablo Santa Marta, Paulina, 12,45; 85, Pajares Sardón, Julia, 10,30; 86, Parte García, María Concepción Teresa, 12,05; 88, Peral Mediavilla, María Concepción, 9,65; 90, Pérez y Pérez, Araceli, 14,30; 93, Pozo Calvo, Magdalena Sofía, 9,30; 98, Ramírez Sanmartín, María Encarnación, 12,90; 99, Renedo Gil, María de las Mercedes, 9,25; 100, Riesgo Caderot, María Angeles, 9,75; 101, Roa Camarero, María Presentación, 9,15; 202, Robledo Torres, Margarita, 12,45; 107, Rodríguez y Rodríguez, María Pilar, 9,95; 108, Rodríguez Serrano, Margarita, 11,25; 109, Rodríguez Serrano, María del Pilar, 10,95; 110, Roldán Fraile, María del Rosario, 12,05; 111, Romero Ortega, María Nieves, 13,50; 114, Salas Tomé, María Rosario, 10,05.

116, Sánchez Herrero, Salvadora, 9,00; 117, Sánchez Martín, María Consolación, 16,45; 118, Sánchez Nozal, Ana, 9,10; 119, Santillana Fernández, María del Pilar, 11,20; 120, Santos Fernández, Isabel, 12,40; 121, Sierra Criado, María del Pilar, 10,35; 123, Tejedor Campillo, María Antonia, 12,25; 124, Tejedor Pérez, María Isabel, 9,00; 125, Torres González, María Dolores, 9,90; 126, Termiño Cuervo, Elisa, 11,05; 127, Triana García, María del Valle, 13,55; 128, Vals Santos, Teodora, 10,75; 130, Velasco Ordóñez, Julia María, 13,70; 131, Villafruela Fierro, María Cruz, 13,50; 132, Villalba Antolínez, Priscila, 15,65; 134, Villarroel Fernández, Petra Fe, 10,60; 138, Acinas Martínez, María del Pilar, 14,85.

139, Aguado Aguilar, María Teresa, 14,45; 140, Aguado y Aguado, María del Carmen, 9,10; 143, Amor Bedia, Mercedes, 11,25; 144, Anta Otorel, Manuela Carmen, 16,40; 145, Antolín Gómez, María Encarnación, 9,60; 146, Aragón Fernández, Margarita, 13,80; 148, Arnáiz Alonso, Carmina, 9,00; 150, Balbás García, Amparo, 11,80; 151, Ballestero Redo, María del Dulce Nombre, 11,60; 154, Benito Masa, Ana María, 12,05; 156, Blanco Estébanez, María Concepción, 10,65; 159, Bueno Sánchez María Milagros, 9,80; 162, Candelas y Pérez, Nieves, 16,90; 163, Casado Gutiérrez, María Jesús, 13,75; 164, Casas Martínez, Irene, 13,15; 165, Cavero Castro, Angela, 12,50; 166, Cartón González, María Josefa, 9,15; 168, Castrillo Canda, Carmen Ana, 15,35.

169, Castro Mateo, María de la Luz, 11,45; 171, Cruz González, Aurora, 13,75; 172, Díez Espino, María Teresa, 11,85; 173, Díez Fernández, Carmen, 9,70; 174, Díez Hermosa, María Isabel, 12,35; 175, Díez Nevares, Rufina, 12,30.

CONVOCATORIA

Se pone en conocimiento de las maestras aprobadas en el primer ejercicio, que una vez finalizadas las pruebas orales de los maestros opositores, comparezcan en el mismo local y hora, para realizar el examen correspondiente al segundo ejercicio de la oposición.

Palencia, 27 de mayo de 1962.

V.º B.º El Presidente, **José Sánchez.**—La Secretaria del Tribunal,

Diario de avisos

FARMACIAS DE GUARDIA.—Durante la semana están de guardia las siguientes farmacias:

ZONA NORTE: La de don Manuel Arangüena (Barrio y Mier, 14).

ZONA SUR: La de doña Victoria Manteca Manteca (Mayor, 174).

Independiente de éstas, permanecerá de guardia permanente la farmacia de don Anastasio Arenal (Paseo del Otero, 19).

REGISTRO CIVIL

NACIMIENTOS. — María del Carmen Velado Gimeno, de Félix y Salvia, Residencia Ramírez; Teodoro Jubete Antolín, de Marcelino y Ascensión, Barrio del Cristo; Juan Carlos Lorenzo Ramos, de Carmelo y Maximina, Balmes, 12.

MATRIMONIO. — Antonio Pérez Báscones, de Villasilos, con María Teresa García Gutiérrez, de Espinosa de Villagonzalo.

DEFUNCION. — Eugenia Harreo Revuelta, de 59 años, soltera, Sanatorio San Luis.

CUPON PRO CIEGOS

Lista del número premiado del «Cupón Pro Ciegos», correspondiente al sorteo celebrado el día 26 de mayo de 1962.

Premiado con 250 pesetas, número 437, y con 25 pesetas, todos los terminados en 37.

MONTAJES ELECTRICOS
SUHECA, S.L.
• ALUMBRADO PUBLICO
• ALUMBRADO INDUSTRIAL
• CASETAS DE TRANSFORMACION
• INSTALACIONES DOMICILIARIAS

Dr. Joaquín D. Cascón
SUSPENDE LA CONSULTA
HASTA EL DIA 30

CARTELERA

TEATRO PRINCIPAL

Hoy, sesión continua desde las cinco de la tarde

¡El mayor éxito del cine español!

«PLACIDO»

La película que está triunfando en el mundo entero

REMOLQUES
MARVISA
MAS LIGERO ★ MAS ROBUSTO
GRANDES FACILIDADES
CALIDAD
EXPLOTACIONES INDUSTRIALES Y AGRICOLAS
MAYOR, 242
Teléfono 1169
PALENCIA

CAMARAS Y CARRETES
Kodak
LABORATORIO
FERNANDO
BARRIO Y MIER, 12

Cuatro Cantones

Así está mejor

Para triunfar en la vida hay que darle a la cosa un poco de teatro. Dos hombres que hagan el mismo trabajo, exactamente igual, recibirá, sin embargo, plácemes el que adorne su tarea con un tantillo de teatralidad. Hasta para coger una pluma y escribir simplemente una cifra o una palabra, o sencillamente dibujar una rúbrica, es conveniente arquear el brazo, carraspear un poco, levantar las cejas y poner, en fin cara de premio Nobel. El que sepa hacer esto, es indudable que hará carrera. Los hombres sencillos suelen fracasar. Lo más, lo más los dan el premio Nobel cuando están cargados de años y que no sirve ni siquiera para que le reconozcan, cuando baja de un avión, aunque haya viajado en unión de una selección de fútbol.

Desde hacía una temporada veníamos notando cómo nuestros amables y simpáticos guardias municipales, iban perdiendo esa necesaria teatralidad, necesaria y naturalísima, que es totalmente imprescindible para ordenar la circulación. Gestos marciales, secos, precisos y rígidos. Todas esas condiciones que imprimen al gesto un indudable aire de autoridad. Lo habíamos notado: Nos habíamos dado cuenta de que, algunos, ordenaban el tráfico con un simple gesto, entre amistoso y compadril, que, sinceramente, no nos gustaba.

Pero todo ha cambiado. Desde hace unos días, nuestros eficientes municipales, han vuelto a usar los gestos y ademanes precisos de buenos guardias. Sus indicaciones con los brazos y las manos, son exactas, secas y tajantes. Y esto nos parece bien. Así, el peatón que se salte a la torera una ordenanza, o el motorizado que se cree que toda la calle es suya, serán sancionados por un guardia que escrupulosamente le había hecho, con firme gesto, una indicación.

Semana de la Familia

Semana de la Familia. No es la primera vez que en Palencia se lleva a cabo esta conmemoración con siete días de duración.

Ya en otras ocasiones ha sido celebrada la «Semana de la Familia». Todavía está fresca en la memoria aquella célebre «Semana» de hace unos años, en que durante todos los días se pronunció una conferencia, abordando temas hogareños, en el salón de actos de la Diputación Provincial.

Pocas veces como en tal ocasión se ha visto el salón de Actos del Palacio Provincial tan abarrotado de público. En pocas ocasiones las charlas se han seguido con tan extraordinario interés.

Este año va a celebrarse asimismo la «Semana de la Familia».

Su enjundia va a consistir en un manojo de charlas y de conferencias, aunque éstas no van a ser cara al público, como entonces, sino cara a las ondas, pero teniendo como meta y objetivo la mente y el corazón del público.

Un manojo de charlas radiofónicas van a tener lugar a través de la emisora local, entre los días 28 de mayo al 2 de junio, duración de la «Semana de la Familia».

¿Habrá tanto interés como hace unos cuantos años en las charlas de la Diputación Provincial?

Nosotros suponemos que sí; sobre aquellas conferencias tienen estas charlas la facilidad de la comodidad; nadie tendrá que moverse de su casa; las ondas llevarán a cada hogar el mensaje; de esta forma parece que tiene una fuerza más simbólica; las gentes van a escuchar en el hogar. Original «Semana de la Familia», que viene a ser un fruto más —esperemos que práctico y eficaz— de la inquietud del Consejo Diocesano de Mujeres de Acción Católica.

¡¡Cierre la puerta a la enfermedad!!
El calor es, para las aves, el acompañante de las diarreas mortales (Coccidiosis, pullorosis, tifosis, colera...)
Con una cucharada de
CUNISAN AVIAR
en el agua de bebida periódicamente tendrá salud en su gallinero durante todo el verano, manteniendo las aves su buena forma.
Corta la infección en pocas horas-Sensacional descubrimiento científico
Pts 14'60, 56 y 198'50 pts. Folletos: M. ARIMANY - Pl. Maluquer, 11 - Granollers (Barna)

Rincón ameno

PROPIA VALORACION

Preguntaron al crítico Sainte-Beuve:

—¿Le agradaría que le concediesen la Legión de Honor?

—Mentiría si no dijese que he pasado mucho tiempo deseándola... Pero hoy no me interesa, porque ya sé que la merezco.

FRASES

«Lo mejor del honor es conservarlo limpio y brillante. Es como la ventana por la que se debe mirar el mundo. (Bernard Shaw).

«No tengo fe, pero quisiera tenerla. Considero la fe como el más precioso bien de que se pueda gozar en este mundo». (Anatole France).

«Las lágrimas de la tierra son las que hacen, de sus sonrisas, capullos». (Rabindranath Tagore).

PREFERENCIAS

Días antes de caer enfermo Menéndez y Pelayo con la enfermedad que le llevó al sepulcro, le vieron los médicos y le recomendaron:

—Tiene que cuidarse, aplazar todo lo que está haciendo y tomarse una temporadita de descanso, si quiere conservar su existencia.

El gran escritor respondió categórico:

—Bueno, es que yo prefiero un año más de vida trabajando que veinte sin trabajar...

ADIVINANZA

Yo he visto un cuerpo sin alma
dando voces sin cesar
puesto al viento y al sereno
en ademán de bailar.

Solución a la Adivinanza de nuestro número anterior:
LA LUNA

CHUCIGRAMA
Número 3:

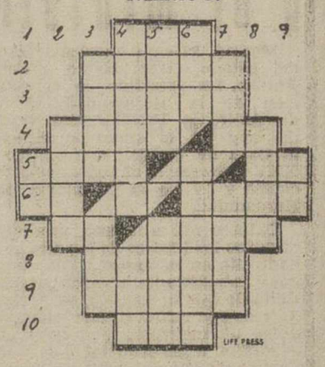

Horizontales: 1: Falso, fallido. 2: Medio. 3: Renta anual de un beneficio. 4: (al revés) Forraje, símbolo del niobio. 5: Bastante, mucho. Prefijo inseparable. 6: Dativo del pronombre. Cierto barniz. 7: Dativo del pronombre. Nacido. 8: Diminuto. 9: De poco peso (plural). 10: Plural de vocal.

Verticales: 1: Símbolo del aluminio. 2: De la naturaleza del hueso. 3: Rocío milagroso. Pradería en que suele sestear el ganado. 4: Pureza y bondad de una cosa. Nueva. 5: Estado de los Estados Unidos. Embarcación. 6: (al revés) Igual. En Méjico: venado grande. 7: Hijo de Jacob. (al revés) Naipe. 8: Dios del vino. 9: Símbolo del bario.

Sol. al Crucigrama número 2:

Horizontales: 1: Vil. 2: Felón. 3: Anata. 4: ejaP. OO. 5: anoD. Se. 6: Yo. Asan. 7: Le. Aras. 8: Jamar. 9: Elidi. 10: Ena.

Verticales: 1: Ay. : Enol. 3: Fajo. Eje. 4: Venado. Ala. 5: alIP. Amin. 6: Lot. Parada. 7: Nao. Sari. 8: Osas. 9: En.

Carnet de sociedad

PETICION DE MANO.—Por la señora viuda de Román, de Valladolid y para su hijo Ignacio, ha sido pedida a los señores de Pérez de Guzmán, la mano de su hija Sonsoles.

La boda se celebrará en el próximo mes de julio.

POMPAS FUNEBRES
Hontiyuelo
CASA FUNDADA EN EL AÑO 1880
Mayor, número 134. Teléfonos: 1707, 1523, 1856, 3060, 1749.—PALENCIA

Sociedad Filarmónica

La orquesta "Ensemble Instrumental Andree Colson"

Este excepcional conjunto, que el sábado, día 2 de junio próximo cerrará el actual curso, llega a nosotros acreditado por un espléndido historial. Para que nuestros asociados puedan darse cuenta de su valía, reseñamos la biografía de tan prestigiosa Agrupación francesa.

Se formó esta Orquesta en Tours, en 1955. Andrée Colson, la fundadora y «première», ha renovado, en Francia, con dicha Agrupación, la antigua tradición de la música de cámara, dirigiendo a sus músicos y tomando parte, al mismo tiempo, en la interpretación, desde su puesto de primer violín.

Los miembros de este conjunto son, en su mayor parte, «Primeros Premios» del Conservatorio de París, y en torno a los cuales se han agrupado algunos profesores extranjeros residentes en Francia. Sus campañas, de constante actividad local, extensas y realizadas con una preparación intensa de programas, han conseguicrear, entre los miembros de esta singular Orquesta, un ambiente de auténtico entusiasmo en pro de la actividad camerística de la que son protagonistas, y exponente de ello es la conjunción, la unidad, que siempre destaca y se aprecia en sus versiones.

El repertorio de «Ensemble Instrumental Andrée Colson», se nutre, no solamente de las obras de los grandes clásicos (Bach, Haendel, Mozart, Vivaldi), sino también de numerosos autores contemporáneos más de doce compositores del siglo XX).

La Orquesta siempre ha logrado éxitos en las numerosas actuaciones llevadas a cabo, tanto en París como en las más importantes ciudades francesas. Alemania ha sido visitada numerosas veces por esta Agrupación, y a la acogida entusiasta del público y de la crítica, se ha sumado la unanimidad en el comentario crítico de la Prensa de dicho país.

Las pantallas de los teleespectadores franceses, en numerosas ocasiones, han sido ventana abierta a las actuaciones que el «Ensemble Instrumental Andrée Colson» realiza periódicamente para la Radio Televisión Francesa.

En el campo del disco, las versiones magníficas de su vasto repertorio, son ofrecidas por el «Ensemble Instrumental Andrée Colson», a través de la marca internacional «Vox», en particular aquellas referidas a la música francesa e italiana.

Andrée Colson», paralelamente a su actividad como alma del «Ensemble Instrumental» que lleva su nombre, realiza una gran labor pedagógica, contribuyendo a la formación musical de las juventudes, para las que fundó la Escuela de Música en Tours, en la que las cátedras son ostentadas por los propios profesores miembros de su conjunto. Así, este magnífico equipo, unido por el mismo dinamismo, se consagra con pasión al servicio del arte musical.

Finalmente, Andrée Colson fundó su «Club des Petits Amis de la Musique», en el que ha reunido a numerosos niños, para llevarlos a gustar del arte de la música, así como a practicarlo, labor que considera como el complemento necesario a toda educación.

Gran personalidad la de esta violinista enamorada de la música, que en su conjunto halla el mejor medio de expresión. Seguros estamos de la impresión imborrable que este concierto dejará en los fastos de nuestra Sociedad, y de que el acontecimiento merece y recompensará cumplidamente el esfuerzo de los asociados todos, representado con la aportación de una cuota extraordinaria y el apoyo, especialmente obtenido para esta ocasión, del Excmo. Ayuntamiento de nuestra ciudad, al dignarse patrocinar este concierto.

Cine Rey Don Sancho
MARTES ESTRENO:
5,- 7,30 y 10,-
LA GUERRA FRIA DE LOS AGENTES SECRETOS ESTRELLANDOSE ANTE UN COMPROMISO DE SILENCIO

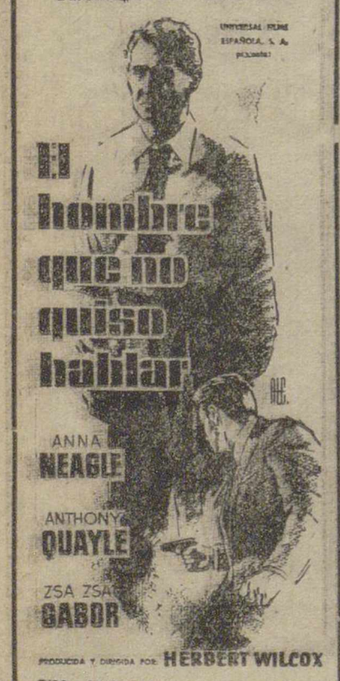

UN «SUSPENSE» ENVOLVENTE EN MEDIO DE UN SILENCIO SUSPENSIVO
(Tolerada menores)

Fin de carrera en las Escuelas del Magisterio

Una vez más, las Escuelas del Magisterio de nuestra capital han despedido con una Misa de acción de gracias y una velada literario-musical a la promoción finalista de maestros, que han tenido lugar el pasado día 26.

En la Misa, oficiada en la Catedral por el Director de la Escuela masculina, don Antonio Hijosa, interpretó varios motetes el coro femenino. Al final se quemaron, en emotivo simbolismo, las ofrendas del alumnado a la Virgen, terminando la parte religiosa con el ejercicio de las Flores.

A las 12,30 tuvo lugar, en el salón de la Escuela, una velada literario-musical, que incluyó variadas actuaciones: En primer lugar, el coro femenino, dirigido por la señorita Villanueva, profesora de música del Centro, interpretó dos canciones: «De los álamos vengo», de Aguilar, y el zorzico de Villar «No te olvido». Seguidamente, la señorita Laly Sánchez, profesora de Literatura, leyó unas cuartillas evocando la obra lírica de Lope, destacando entre los caracteres de ella, su constante hacer pasar al arte su propia vida, así como su entronque con lo popular.

Inmediatamente, dos alumnas de tercer curso, señoritas López Nava y R. Burón, interpretaron dos fragmentos poéticos de Lope.

La tercera actuación fué un breve recital de canto a cargo de María Carmen Arribas, alumna de tercer curso, que deleitó a profesores y compañeros con su delicada y bella voz en la Serenata de Toselli y en un fragmento de «La tabernera del puerto», de Sorozábal.

Como todos los años, también la Escuela aneja colaboró, esta vez con un delicioso «Coro de monaguillos».

A continuación, la directora de la Escuela femenina y profesora de Pedagogía, doña Paquita Useros, evocó, siguiendo una sugerencia de la Superioridad, la vida y obra de don Rufino Blanco, en el I Centenario de su nacimiento. Su paciente y eficaz labor de bibliógrafo de todo lo escrito hasta sus días sobre educación y enseñanza quedó suficientemente destacada mediante el parangón entre su figura y la de Menéndez y Pelayo, su maestro, el genial catalogador de la ciencia española.

Las siguientes actuaciones consistieron en una tabla rítmica gimnástica, a cargo de alumnas de segundo curso, dirigidas por la señorita Valles, profesora de educación física, y dos canciones a cargo del coro de alumnos: «Brille tu luz» y «La cruz de Mayo».

Para finalizar, unas elevadas consideraciones de despedida, a cargo del profesor de Religión y director de la Escuela masculina, don Antonio Hijosa, quien ensalzó el Magisterio como auténtico cosacerdocio y animó a la joven generación de maestros a perseverar en el sagrado «ministerio de la verdad».

En resumen, una agradable y cordial velada, que este año registró, además, la iniciación de la exposición de los trabajos manuales y labores femeninas, haciéndose entrega de premios, en uno de los intervalos de la velada, a los alumnos y alumnas seleccionados por las profesoras de dichas materias, señoritas Ramírez y Calzada.

Por la tarde de ese mismo día, los alumnos finalistas correspondieron en atenciones para con sus profesores, celebrando una merienda, llena de cordialidad, en los salones del Campo de la Juventud.

Caballero: Su abrigo, trinchera, gabardina
CASA MARTIN
PALENCIA
Mayor, 64. — Teléfono 1296

Magnífica actuación de la Agrupación Sinfónica Marista de Burgos

En el acto-concierto ofrecido el domingo en el Principal

En honor de los padres de alumnos y antiguos alumnos del Colegio Marista «Castilla», de Palencia, se celebró en la mañana del domingo, en el Teatro Principal, un acto músico-coral, que resultó francamente interesante y ameno.

Intervino en el mismo la Agrupación Sinfónica Marista, de Burgos y el coro del Colegio de Palencia, en actuaciones a solo y mixta.

No es corriente asistir a un concierto de buena música ofrecido por un conjunto sinfónico estudiantil. Hasta ahora, lo más visto han sido rondallas, o, a lo sumo, «tunas» universitarias, que, con sus instrumentos de alza púa y sus programas de música ligera, cumplen su objeto de adornar alguna función benéfica o efectuar alguna simpática ronda.

Por eso, la presencia de una colectividad estudiantil constituída en orquesta sinfónica como esta Marista burgalesa, que llenó y sustanció el programa musical del domingo, es una sorpresa que satisface y admira, por cuanto se comprende el grado de entusiasmo y esfuerzo que exigen la puesta en marcha y el sostenimiento de tal conjunto.

La Agrupación Sinfónica Marista de Burgos, está constituída por unos 30 instrumentistas, alumnos maristas en su mayoría, con varios refuerzos de profesores antiguos alumnos, que constituyen un apañadito grupo orquestal, que cala bien en la música clásica y moderna, y sabe decirla con expresión y sentimiento.

El conjunto, bien nutrido en la cuerda, no posee madera ni metal, que hábilmente se sustituye por acordeones, cuyos altos llenan la ausencia de tales instrumentos. Aunque, por esta razón, la pureza orquestal no se logre del todo, la gama instrumental sí, y las interpretaciones alcanzan buenos planos sonoros, y brillantez ejecutiva.

Para lograrlo, han sido precisos —nos imaginamos— muchos entusiasmos, muchos esfuerzos, mucha disciplina y una dedicación grande, por parte de instrumentistas, y, especialmente, de mentores —alabemos aquí la experta dirección del que es el artífice de la orquesta R. Hermano Martín Jiménez— que han cuajado en estos excelentes frutos de los que en su concierto de presentación ante los palentinos, dieron muestra.

Se abrió el acto, con el teatro abarrotado, con unas palabras de saludo del Hermano Juan Luis Castro. Seguidamente, el periodista burgalés de «La Voz de Castilla» don Adolfo Ruiz del Barrio, ex-alumno Marista, hizo elocuentemente la presentación, con un breve historial de la orquesta, de sus características y de los programas a interpretar.

Y a continuación, la Sinfónica, bajo la experta dirección del R. Hermano Martín Jiménez, —formando grupo orquestal y solo de cuerda—, interpretó magníficamente el concierto anunciado, que se dividió en tres partes, con obras de Lope, Lucena, Strauss, Demaele, Chueca Thomé, Haendel, Schubert, Alonso, Albéniz, Penella, Domingo, Matos y Chapí. Al final de la primera y última, se ofrecieron intervenciones conjuntas de la sinfónica y los coros del Colegio «Castilla», de Palencia, ejecutándose algunas canciones, con acompañamiento de orquesta, populares mejicanas y el putpurri final «Ronda Española», bello apoteosis de la galana fiesta, que tuvo la encantadora presencia de unas niñas ataviadas con trajes regionales, para realzarse más.

Entre grandes aplausos transcurrió esta extraordinaria velada musical, que evidenció las buenas condiciones artísticas de dichos colegiales y la preocupación de sus educadores por darles esta formación integral, cuya importancia por sí sola se alaba.—**Félix Buisán Citores.**

AZUFRE FLOR SUBLIMADO
de la Azufrera del Noroeste de España
ALMACENES HIJOS DE H. SENDINO
Palencia

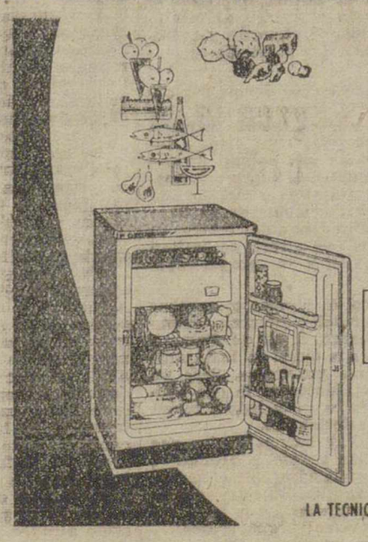
SIEMENS
ESPAÑA
FRIGORIFICO SIEMENS
AKT 80
Ptas. 8.239
(IMPUESTOS INCLUIDOS)
Si busca lo mejor compre un SIEMENS
LA TECNICA ALEMANA AL SERVICIO DEL HOGAR

M.C.D.2022

DEPORTES

El R. Madrid se proclama finalista de la Copa de Europa de baloncesto

La final se celebrará el 24 de Junio, a único partido y en campo neutral

Madrid, 26.—Por una sola canasta se ha clasificado el equipo de baloncesto del Real Madrid para la final de la Copa de Europa. Ha vencido en el segundo partido de semifinales, al A. S. K. Olympia de Ljubljana, campeón de Yugoeslavia, por 69 puntos contra 53, comenzando el encuentro con el handicap de los 14 puntos que en el partido de ida le había sacado el Olympia. Terminó el primer tiempo del partido de esta noche con el tanteo de 41-19, a favor de los madridistas, campeones de España.

El frontón Fiesta Alegre ha llenado sus 1.500 localidades con un público adicto al Real Madrid, que le ha animado enfervorecido durante todo el encuentro.

Han arbitrado el colegiado italiano Sr. Reverberi, cuya actuación ha sido correcta, mientras que la de su colega, Señor Lewis, de Francia, ha sido irregular.

Las alineaciones y anotadores, han sido las siguientes:

Olimpya: Jelnikar (22), Muller (4), Kandus (5), Vermastia (2), Lokar (6), Karel (2), Danan (12), Uruovec y Logar.

Real Madrid: Luis (10), Emiliano (17), Sevillano (11), Hightower (22) y Morrison (9).

El partido ha sido de gran emoción de punta a cabo, pero careció de gran calidad técnica el juego realizado por los dos equipos, dominados por el nerviosismo.

Comenzó con una fuerte ofensiva yugoeslava, jugándose más durante el primer período bajo la canasta madridista aunque los contraataques rápidos de los españoles, basados en una defensa elástica, les permitió dominar la cancha y llegar al descanso con clara ventaja. Durante la segunda mitad, el conjunto yugoeslavo buscó la iniciativa mediante un continuo cambio de jugadores de refresco, mientras el Real Madrid mantenía a los cinco que iniciaron el partido; posición ésta que pudo perjudicarle porque al final acusaban el natural cansancio de un partido tan duro y disputado como éste. Fue expulsado, por agresión a Morrison, el jugador yugoslavo Vermastia.

Con el delegado nacional de Educación Física y Deportes, Sr. Elola, presenciaron el partido desde los palcos de honor el presidente del Real Madrid, Sr. Bernabeu, y directivos madridistas; el capitán general, señor Muñoz Grandes; S. A. R. Don Alfonso de Borbón y otras personalidades.—Alfil.

LA FINAL SE CELEBRARA EN UN CAMPO NEUTRAL

Munich, 27.—Durante el día de hoy el secretario general de la Federación Internacional de Baloncesto Amateur —F. I. B. A.— William Jones, ha sostenido conversaciones telefónicas con los señores Saporta y Semasko, miembros español y ruso, respectivamente, de la Federación Internacional de Baloncesto, relacionadas con la organización del partido final de la V Copa de Europa, para la que se ha clasificado anoche el Real Madrid.

En la tarde de hoy, William Jones, declaró que en uso de sus atribuciones, la F. I. B. A., había acordado que la final de la V Copa de Europa de baloncesto, que enfrentarán al Real Madrid con el vencedor de la semifinal Ejército Ruso de Moscú y Dynamo de Tbilissi, se disputará a un solo encuentro, a celebrar en campo neutral.

Al conocerse esta decisión, las ciudades de Amberes, Lyon, Milán, Bolonia y Praga, han solicitado la organización de este partido final de la Copa Europea de Baloncesto.

La fecha prevista en un principio es la del domingo, día 24 de junio próximo.—Alfil.

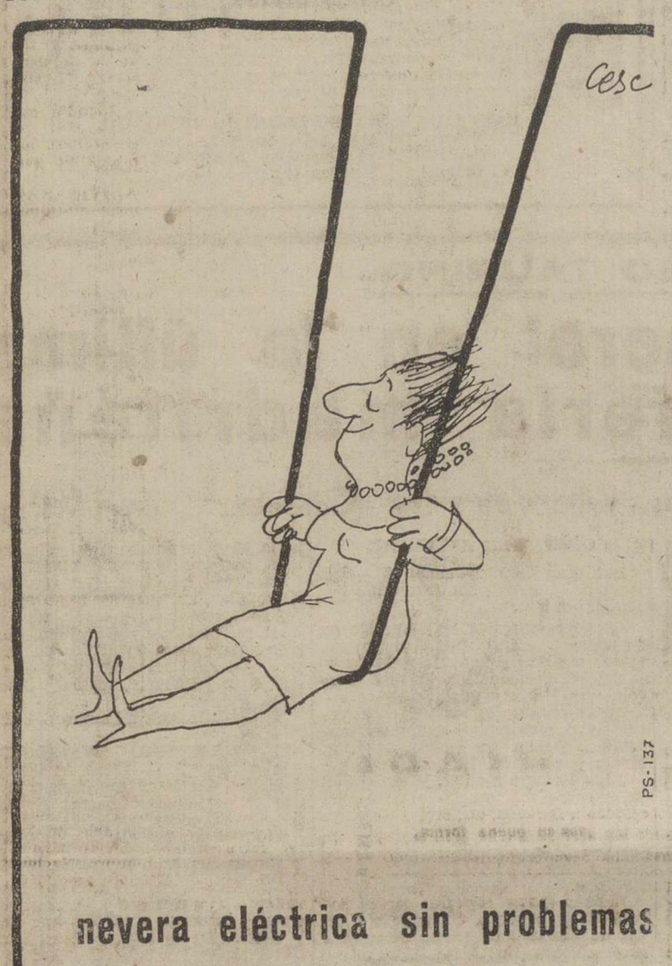

nevera eléctrica sin problemas

ODAG

pregunte a quien tenga una

REVELATION 130 10.696'- (imp. incl.)
HOLIDAY 90 7.996'- (imp. incl.)
RECORD 6.794'- (imp. incl.)

ganadora del máximo trofeo en el 1er SALON NACIONAL DEL HOGAR Y LA DECORACION de Barcelona y declarada por mayoría absoluta
LA NEVERA ELECTRICA IDEAL

La Vuelta Ciclista a Italia

El italiano Tonucci ganó la etapa del lunes

RIK VAN LOOY VENCEDOR EN LA 9.ª ETAPA

Chieti (Italia), 27. — Rik Van Looy (Bélgica), ha ganado la novena etapa del Giro, con recorrido de 205 kilómetros entre Foggia y Chieti.

Armand Desmet (Bélgica), retiene el primer puesto de la clasificación general.

Van Looy cubrió el recorrido en 5 horas, 52 minutos, 58 segundos, a un promedio de velocidad de 34,845 kilómetros por hora.

José Pérez Francés (España), llegó en segundo lugar, en el tiempo mismo y Graziano Battistini, de Italia, ocupó el tercer lugar, también en igual tiempo.

4.—Armand Desmet (Bélg.).
5.—Pippo Fallarini (Ital.).
7.—Vincenzo Meco (Ital.).
8.—Vito Tacone.
9.—Carlo Brugnami.
10.—Imperio Masignán.

Todos los corredores citados, en igual tiempo que los tres primeros.

GALDEANO Y COMPANY SUFREN UN GRAVE ACCIDENTE

Pescara Italia, 27. — (Urgente).

Los corredores ciclistas españoles, Jesús Galdeano y Gabriel Company han sufrido un accidente, durante la novena etapa de la Vuelta Ciclista a Italia. Sufrieron una caída, conjuntamente con otros corredores, cuando se hallaban entre San Severo y Termoli. Al parecer su estado es grave. Fueron recogidos y trasladados a Pescara en helicóptero.

Según un portavoz del hospital donde han sido confinados, Company sufre fractura en la rodilla izquierda y otras lesiones en la pierna.

Galdeano sufre también heridas y se teme que una fractura en la cadera.

En el momento de sufrir el accidente, Company ocupaba el 47 lugar en la clasificación general del Giro y Galdeano el 84.

El accidente provocó ciertos temores en el resto de los corredores de la Vuelta y disminuyeron todos la velocidad. Este es uno de los motivos de la lentitud en que se ha corrido la etapa correspondiente a hoy.

De momento no se tienen más detalles.—Alfil.

EL ITALIANO TONUCCI GANO LA DECIMA ETAPA

Fano (Italia), 28.—Dino Bruni, de Italia, ha vencido en la décima etapa de la Vuelta Ciclista a Italia, Chieti-Fano, de 210 kilómetros de recorrido.

Posteriormente, el jurado cambió los dos primeros puestos en la etapa de hoy y concede la victoria a Tonucci, de Italia.

La fotografía de la llegada demostró que Tonucci había superado verdaderamente a Bruni por milímetros en la misma cinta de llegada.

Después de Tonucci, por lo tanto, se ha clasificado Bruni, seguido del italiano Marzaioli y del holandés Van Est.

El belga Desmet conserva el primer puesto de la general.—Alfil.

CLASIFICACION DE LA DECIMA ETAPA

Fano (Italia), 28.—La clasificación oficial de la décima etapa de la Vuelta Ciclista a Italia es la siguiente:

1 Tonucci, de Italia, 5-20-11, a 40,851.
2 Bruni, de Italia, ídem.
3 Marzaioli, de Italia, ídem.
4 Salvador, de Francia, ídem.
5 Schoroeders, de Bélgica, ídem.
6 Van Est, de Holanda, ídem.
7 Acordi, de Italia, ídem.
8 Balmanion, de Italia, ídem.
9 Guernieri, de Italia, 5-21-43.
10 Daems, de Bélgica, ídem.
12 A. Soler, de España, 5-22-17.

LOS RESTANTES CORREDORES ESPAÑOLES

Fano, 28.—Los restantes corredores españoles, en la etapa de hoy del Giro, se clasificaron ex aequo en el puesto número 27, todos ellos con el mismo tiempo que el duodécimo clasificado, Angelino Soler: 5-22-17.

LA GENERAL QUEDA ESTABLECIDA A SI

1 Desmet (Bélgica), 56-56-32.
2 Anglade (Francia), a 1' 29".
3 Medo (Italia), a 2' 31".
4 Van Est (Holanda), a 3' 01".
5 **Suárez (España), a 3' 15".**
6 Battistini (Italia), a 3' 48".
7 Brugnami (Italia), a 4'.
8 Pambianco (Italia), a 4' 42".
9 Moser (Italia), a 4' 54".
10 P. Francés (España), a 5' 70".

40 Bertrán, 57-16-40.
42 Soler, 57-18-11.
43 Cruz, 57-19-16.
44 Hernández, 57-19-56.
54 San Emeterio, 57-36-02.
70 Díaz, 57-55-31.
75 Sune, 58-00-35.
76 Belmonte, 58-00-38.

El acontecimiento futbolístico del Jueves

Expectación ante la visita del REAL MADRID

En La Balastera, el domingo, la conversación era unánime entre los espectadores: El acontecimiento del próximo jueves en nuestra capital acaparaba la atención de todos.

Visitará La Balastera el día de la Festividad de la Ascensión nada menos que el REAL MADRID.

Y esta vez con sus primeras figuras, salvo aquellas que están en Chile en los Campeonatos del Mundo, ya formando parte de la selección nacional o como invitados.

Así, cuando entramos en el campo para presenciar el partido se repartieron unas octavillas en las que se llamaba la atención de todos sobre este acontecimiento futbolístico.

Porque en el partido del jueves podremos ver y admirar en el equipo pentacampeón de Europa nada menos que a los internacionales Marquitos, Zárraga y Félix Ruiz, Pepillo, después de sus triunfales actuaciones en Argentina y del que se dice será el sustituto de Di Stéfano, además de las demás figuras hay en el equipo blanco, como son Betancor, Isidro, Miche, Antonio Ruiz, Canario, Gento III y Cebrián, viniendo además, y acaso juegue también Simonsson, la figura del equipo nacional de Suecia y Serena.

En fin, todo un equipo que llenará La Balastera, porque pocas veces se podrá presenciar un partido en el que se conjunten tantas figuras de relieve nacional e internacional.

Frente al Real Madrid, el «Palencia» formará un «once» potente, reforzado con algunas figuras del Real Valladolid y acaso de algún otro conjunto.

Según nuestras noticias desde la provincia serán muchísimos los aficionados los que han anunciado su propósito de trasladarse ese día a Palencia ante este acontecimiento del fútbol palentino.

SE NECESITA

Delegado de ventas bien impuesto ramo materiales de construcción y electro-doméstico. Pastor. M. Lafuente, 16. T. 2229

PARTIDOS AMISTOSOS

El Atlético de Bilbao empató con el Sedán

AT. DE BILBAO, 2; SEDAN (FRANCIA), 2

Bilbao, 26. — Alineaciones:

At. de Bilbao: López, Orúe, Etura, Canito; Aguirre, Iturriaga; Arteche, Latorre, Arieta, Mauri y Uribe.

Sedan: Varini; Lemasson, Maryam, Jacob; Gasparini, Roubaurd; Stam, Schiarelli, Bruny, Fulgerny y Lebert.

En San Mamés y con regular entrada, se ha celebrado esta noche el partido internacional amistoso entre los citados equipos. En el encuentro, que terminó con empate a dos, arbitró el señor López Zaballa, que tuvo una correcta actuación.

Antes de comenzar el encuentro, los capitanes de ambos equipos cambiaron banderines y saludos. A los tres minutos, Uribe pasó el balón hacia Aguirre y éste remató muy fuerte y raso lo que valió el primer gol bilbaíno. A los 15 minutos, Mauri cede a Arieta y éste de un cabezazo logra el segundo tanto bilbaíno, terminando con este resultado de dos a cero a favor del equipo local el primer tiempo.

Apenas comenzado el segundo, Fulgency falló un remate cuando se hallaba en inmejorables condiciones para marcar. Domina el Sedan y se suceden los remates a la puerta bilbaína. A los 31 minutos Canito entrega a Schiarelli y éste burla la salida de López y cede a Stam que a portería vacía consigue el primer gol para el Sedán.

El empate llega en pleno dominio del Sedán al rematar Roubaurd desde lejos.

REAL MADRID, 3; CORUÑA, 2

Madrid, 27. — Un tercio de entrada en el Bernabeu. Los equipos presentaron las siguientes formaciones:

Coruña: Pampols; Lariño, Pegaso, Domínguez; Manín, Aurre; Loureda, Amancio, Veloso, Mendoza, Bellón.

Real Madrid: Vicente, Isidro, Ruiz, Miche; Raba, Martínez; Ribada, Félix Ruiz, Simonson, Marsal, Canario.

Primer tiempo de juego entretenido y de buena calidad con mayor mando del Coruña bien movido el equipo por Amancio y Veloso. Se llegó al descanso con ventaja coruñesa por 2-1. Los tantos de este tiempo fueron marcados por Amancio a los 7 minutos y por Veloso a los 35. El gol del Madrid fue obra de Simonssons a los 19 minutos.

En la segunda parte no salió Amancio y la tónica de juego del Coruña disminuyó considerablemente. El Madrid consiguió dos goles más, por mediación de Canario a los 2 minutos y de Marsal a los 3, con lo que la victoria fue favorable al Madrid.

El público siguió con interés las evoluciones de Amancio que fue aplaudido en algunas jugadas. Secundaron bien al famoso interior, el delantero centro Veloso, Mendoza, buen jugador aunque muy frío, Domínguez y el meta.

Por el Madrid destacaron Simonssons mucho más rápido que en la temporada que actuó en el Madrid. Canario muy bullidor, Raba y Vicente.

El Coruña sacó diez córners por 5 el Madrid.—Alfil.

RASGO

5º GRAN PREMIO SOBERANO

Orden de entrada, correspondiente al viernes:

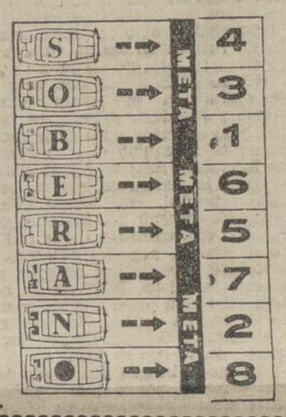

25 de Mayo de 1962

GANADOR DE UN SEAT 600
D. Florencio Rodríguez Delgado
Hotel Zahira
CORDOBA

GANADOR DE UN TELEVISOR MARCONI
Tómbola Diocesana Caridad
CORDOBA

Para el próximo viernes, entran en juego ¡UN SEAT 600 Y UN TELEVISOR MARCONI!

Los partidos de promoción

ALCOYANO Y BASCONIA EMPATARON A CERO

Alcoy, 27.—En partido de promoción a Segunda División empataron a cero tantos el Alcoyano y el Basconia. Los equipos, a las órdenes del colegiado Sr. Carbelo, del centro, formaron así:

Alcoyano: Borgas; Paredes, Fernando, Calpe; Alvarín, Montero; Ocaña, Pepillo, Salva, Alegre y Pinto.

Basconia: Iribar; Carlos, Muñoz, Larrea; Ealo, Olave; Otifano, Sáiz, Maguregui, Echevarría y Gallego.

Se juega el partido con tiempo nublado y mucha niebla que dificultó la visión a los espectadores. El Basconia ha demostrado a través de todo el partido una superioridad técnica sobre los locales, anticipándose siempre a la jugada. En el primer tiempo se produjeron jugadas que pudieron subir al marcador, pero ambos porteros neutralizaron bien los disparos.

En la segunda parte el Basconia adopta una táctica defensiva y consigue llegar al final sin que su puerta sea batida. Por los vizcaínos todos estuvieron bien y por el Alcoyano su mejor elemento fue el central Fernando.—Alfil.

R. AVILES, 2; SAN FERNANDO, 3

Avilés, 7.—Partido de promoción para ascenso a Segunda División.

Alineaciones:

San Fernando: Fernández; Jiménez, Martínez, Elorriaga; Naranjo, Petralanda; Mariano, Pepín, Cantón, Aguilera y Alías.

Avilés: Santiago; Castro, Riondas, Lito; Chinín, Rendueles; Jesús, Doval, Paredes, Mesones y Caval.

Arbitró muy bien el Sr. Cerezuela

A los once minutos el San Fernando consiguió su primer gol por mediación de Aguilera; a los 19 minutos se lesionó el defensa local Lito quien, poco después, se reincorporó pero en el puesto de extremo izquierda. Los locales se vieron obligados a modificar su alineación inicial. A los 27 minutos, a la salida de un córner, Cantón marcó el segundo gol para el San Fernando. A los 32 minutos, Riondas marcó el primer gol de los locales.

En la segunda parte, a los 21 minutos, Jesús intenta despejar y lo hace muy fuerte sobre su propia meta y consigue el tercer gol para los del San Fernando. A los 28, Jesús lanza una falta desde el centro del campo y Doval marcó el segundo gol avilesino.

CONDAL, 0; INDAUCHU, 3

Barcelona, 27.—Alineaciones:

Indauchu: Martín; Jáuregui, Zamacona, Uribarri; Iruzqueta, Larrauri; Seifer, Eraso, Abasolo, Víctor y Urquijo.

Condal: Cantero; Salvador, Nevot, Domenech; Ruiz, Arnau; Andrés, Rife, Vargas, Gasul y Pons.

El clásico juego norteño arrolló al Condal. La expulsión de Ruiz en el minuto 30 influyó poderosamente en el resultado.

Los goles fueron conseguidos por Urquijo, a los 26 minutos, de la primera parte. A los 15 de la segunda Abasolo marcó nuevamente y a los 29 también Abasolo, a fallo de los locales. Martín Alvarez, arbitró mal. —Alfil.

CONSTENTANO, 7; SALMANTINO, 1

Alcoy, 27.—Campeonato de fútbol amateur, Spalaih Contestano, 7; Salmantino, 1.—Alfil.

REAL MADRID (AFICIONADOS), 5; CORIA C. F., 0

Madrid, 27.—En segundo partido de cuartos de final del Campeonato de España de Aficionados, el equipo de fútbol del R. Madrid ha vencido por cinco goles a cero al Coria C. F., el primer tiempo finalizó con dos a cero a favor del equipo madrileño.

Los goles fueron marcados, a los 19 minutos por Paquito, al aprovechar un bote muy vivo del balón que no pudo alcanzar la defensa del Coria; a los 38, por Iznata, que después de recoger un pase de tacón de Paquito, se quedó frente a la puerta y levantó la pelota por encima del guardameta andaluz cuando éste iniciaba una desesperada salida. El tercero fue logrado por Costa que coronó de remate de cabeza la magnífica colada de Velázquez por la izquierda con pase atrás desde la misma línea de gol. Baena a los 72 minutos logró el cuarto de duro tiro a ras de tierra que entró junto al palo, y el quinto por Iznata, que tras sortear a la defensa y al portero disparó a meta vacía. Este último gol se produjo a los 76 minutos.

El equipo del Real Madrid dominó a lo largo y ancho del encuentro brindando una gran exhibición de juego a los espectadores, entre los que se encontraban, en el palco presidencial, el presidente y gerente de su club, Sres. Bernabeu y Calderón; el presidente y otros miembros de la Federación Castellana de Fútbol

Destacaron por el equipo madrileño, su interior izquierdo, Velázquez, el delantero centro Iznata y la pareja de medios, Baena y Herrero.

Por el Coria, su defensa central Rubio, el meta Carmet y el interior Díaz.—Alfil.

Se aprobó en la FIFA la propuesta de Inglaterra

Los jugadores que integren las selecciones deberán haber nacido en el país

Santiago, 26. — Los jugadores de fútbol que defiendan los colores de la selección de determinado país deberán haber nacido en la citada nación o, al menos, ser de dicha nacionalidad sus padres, según la decisión tomada hoy por la Asamblea de la Federación Internacional de fútbol en propuesta aprobada por 25 votos a favor, 21 en contra con 11 abstenciones.

La propuesta presentada por la Federación inglesa dice: «En los encuentros internacionales la calificación de los jugadores será su naturaleza. En el caso de jugadores nacidos en otro país su nacionalidad será decidida por la de sus padres».

Hasta ahora, la existente reglamentación decía que un jugador internacional por un país podía defender los colores de un segundo siempre y cuando hubiese concluido satisfactoriamente el procedimiento de naturalización. —Alfil.

SIR STANLEY ROUS CONFIRMADO COMO PRESIDENTE DE LA F.I.F.A.

Santiago (Chile), 26. — Sir Stanley Rous ha sido confirmado en su puesto de presidente de la Federación Internacional de Fútbol Asociación en la asamblea celebrada hoy en esta capital por dicho organismo.

También se acordó que continúen las suspensiones de Africa del Sur y Australia y que el próximo Congreso ordinario de la «Fifa» se celebre en Tokio en octubre de 1964.—Alfil.

SINTASOL ES UN FABRICADO DE CEPLASTICA-ARIZ - BILBAO

Colocado con toda garantía por:

PASCUAL PASTOR - Modesto Lafuente, 20 - Teléfono núm. 2229 - PALENCIA

MANUEL SIEIRAS - Avenida Casado del Alisal, 8 - Teléfono núm. 3647 - PALENCIA

M.C.D.2022

TORNEO "COPA DI STEFANO"

DOS MOMENTOS DE PELIGRO.—A pesar de la deportividad con que se jugó el partido «Indauchu»-«Palencia», no faltaron momentos de peligro como estos captados por nuestro redactor gráfico.—(Fotos PAYA)

Un mal partido del "Palencia" aunque ganó por 3-1 al Indauchu

Sólo tres hombres en el equipo palentino, Sanz, Pío y José Luis, con el portero, se bastaron para esta victoria

RETRASO

Por avería en el coche en que venían los jugadores del Indauchu, el partido dió comienzo media hora más tarde de la anunciada. Gracias a Dios que la avería sólo fué en el coche. Así, los jugadores pudieron saltar al terreno con todas sus facultades.

La entrada, floja, a pesar de que la tarde era espléndida. Acaso influyera el saber que el equipo titular del Indauchu jugaba en Barcelona, en partido eliminatorio para permanencia en Segunda División, y aquí venía un segundo equipo.

TRES JUGADORES MORADOS

Ignoramos lo que el equipo palentino hubiera podido realizar ante el equipo titular vasco. Pensamos que nos habría gustado más, por animarse a vencer a superior rival. Así, nos vimos defraudados. Defraudados, por el mal juego, claro está, que hizo el Palencia. Nos explicamos que fuera de este campo hayan bajado tanto. Acaso la clase de algunos jugadores, salvase los encuentros con resultados decorosos.

Porque esta tarde, hemos de confesar que tras de cierto tiempo sin ver jugar al equipo morado, nos hemos encontrado con la sorpresa desagradable de que... no hay equipo. Ha dado un bajón tan ostensible en su velocidad, en su preparación física, en su conjunto, que no es ni simulacro de aquel equipo que estuvo siendo el «gallito» del Grupo y al que se temía en todas partes. Indudablemente, se observa que por falta de fondo físico, o por las causas que sean —que nosotros no somos los llamados a averiguarlo—, lo cierto es que el conjunto morado, de poco tiempo a esta parte, ha caído estrepitosamente y ya no es sino un grupo de jugadores sin saber cada uno lo que debe hacer ni lo que hace el vecino. Algo deprimente, ver a quien hace dos meses daba sensación de potencialidad y de conjunción grandes y ahora parece un equipo de barrio.

El domingo jugaban, como hemos indicado, ante un suplente del «Indauchu». Cabía esperar una superioridad grande por parte de los morados. Como no existió equipo, tampoco vimos esa gran superioridad por parte alguna, sino un enfrentamiento de fuerzas en ambos bandos que se trataron siempre de tú a tú.

Así se explica que con sólo tres jugadores en el bando morado, —Sanz, José-Luis y Pío— se bastaron y se sobraron para batir merecidamente al equipo que representó al Indauchu. Esos tres jugadores jugaron... lo que saben, que no es poco en verdad. Pero nadie más les secundó. Porque la línea medular fracasó ruidosamente desde que saltó al campo. Los dos volantes, sin velocidad, pesadísimos siempre, reteniendo la pelota, Inchaurraga sobre todo, ni daban juego a la vanguardia, ni defendían cuando los visitantes atacaban. El defensa Esguevillas, sin noción de lo que es jugar de defensa, porque siempre marcó de lejos, mal y tardío, por lo que su extremo se le escapó cuantas veces lo intentaba; con dos interiores Boni y Echániz, que «salieron de paseo», porque ni tuvieron voluntad, ni entusiasmo, ni entraron nunca por balones, ni remataron sino mal y tarde. Y con dos extremos que no correspondían a las jugadas que iniciaban siempre Sanz —que tenía que bajar a la media a buscar el balón, porque no se le servía desde allí— con un Horacio apático especialmente en la primera parte, sin tocar más balones que los que, por casualidad le llegaban, y con un extremo izquierdo, Sánchez, que dicen que se probaba y dicen también que es defensa del Juvenil de Valladolid, y le alinearon... de extremo, que no dió una a derecha y estorbó siempre a sus compañeros, aunque marcara el tercer gol porque la defensa contraria le dejó el campo libre... En fin, con un «diez» así —no contamos a Obregón, porque apenas si tuvo que intervenir, y cuando lo hizo estuvo seguro y firme— era natural que el equipo no fuera tal, y sin conjunto, sin que sus piezas se muevan como deben moverse, basta una buena voluntad y un buen empeño y entusiasmo en el bando de enfrente para frenar todo intento de victoria.

Eso fué el «Palencia» de esa tarde. Un verdadero fracaso como equipo, aunque mejorara en la segunda mitad, pero no lo suficiente para dar sensación del conjunto que ,por sus nombres, merecían darle los jugadores que le defienden. De haber existido un equipo —como era hace un par de meses— la goleada hubiera sido de las sonadas. Así, se quedó en un 3-1, merecido, sí, porque aun así superó a los entusiastas del lado visitante, pero no lo que el público esperaba.

EL INDAUCHU

No merecía la pena ocupar espacio en añadir algo más sobre el Indauchu, pues en las anteriores líneas queda reflejado. Un conjunto con mucho entusiasmo, con gran coraje, con buena preparación física, formado en su mayoría por muchachos jóvenes —suponemos que recogidos de la misma cantera vasca— y que pusieron toda su buena voluntad y coraje en obtener un resultado decoroso. Lo consiguieron.

La realidad es que le vimos figurar. Actuó muy bien, como ordenador de juego del equipo, el interior izquierda Asensio, el veterano del conjunto, y se movió mucho durante toda la tarde. De él nacieron los ataques que hizo con bastante intensidad el once visitante.

El extremo izquierda, Bilbao, con buen toque de balón, brilló mucho, sobre todo en sus escapadas. Pero ya hemos dicho antes que la errónea manera de marcarle el defensa Esguevillas le dió todo hecho para su lucimiento.

Y en la parte de cobertura, podríamos destacar al defensa central Oyarbide, muy seguro y sin contemplaciones en la hora de despejar por la velocidad que imprimía a sus jugadas, que, por otra parte, fueron siempre nobles.

Los demás, muy iguales en cuanto a una medianía, bajando mucho el portero, inseguro toda la tarde, sin blocar casi nunca el balón en las pocas veces que intervino, porque la delantera palentina tiró poco en la primera mitad, y aunque se prodigaron más los chuts en la segunda, no fueron difíciles de parar.

En suma, un conjunto entusiasta, con velocidad en el pase, pero tirando poco a puerta, acaso porque casi siempre llegaron forzados en el momento de tener que resolver las jugadas.

LOS GOLES

Traspasemos a estas columnas algunas de las anotaciones de nuestro block, con lo que veremos cómo se marcaron los goles.

A los tres minutos de empezar, tuvo el Indauchu una magnífica ocasión, al escapar rapidísimamente por el centro, pase de Arana muy adelantado a Bilbao y éste remató de un cabezazo soberbio que salió alto. Se aplaudió mucho por la belleza de la jugada.

Empieza a seguido a realizar avances el Palencia, un tanto deslabazados, por lo que antes hemos indicado. Cuando iban seis minutos de juego, el portero visitante desvía a corner un tiro de Echániz, a pase de Sanz, siendo este último jugador el que saca el corner, que para con apuros el meta del Indauchu.

Cinco minutos después, se desperdicia por el «Palencia» una clara ocasión, por tirar mal Echániz.

A los 21 minutos llegó el gol del Indauchu. Un avance rápido, Bilbao se escapa de su defensa y remata de cabeza, batiendo a Obregón. Fué el único tanto de los visitantes.

Se animan los palentinos con este tanto en contra y vemos alguna jugada más peligrosa desde entonces.

Y así, a los 38 minutos llega el empate. Un avance morado termina con tiro de Inchaurraga a gol, pero el balón es rechazado fuertemente por un defensa, llegando a los terrenos de Echániz, quien remata fuerte y certero, consiguiendo el gol del empate con que habría de terminar la primera parte.

SEGUNDA MITAD

Se anima el juego en la segunda mitad. El «Palencia» está jugando mejor que antes. Sobre todo destacan las jugadas de Sanz que se cansa de «meter» balones a sus compañeros que no los aprovechan.

Registramos dos jugadas buenas de Horacio a los 13 minutos —que como antes hemos indicado actuó mejor en esta segunda mitad— al rematar una jugada fuerte, despejar Elcoro, volviendo a recoger el balón el extremo palentino lanzando un trallazo que devolvió el larguero cuando se cantaba gol.

En un avance de los palentinos, a los 16 minutos de esta parte, Sanz, en buena situación, pero desde muy lejos, lanza un zambombazo soberbio incrustando el balón en la red contraria, valiendo así el segundo gol para el «Palencia». Por su belleza fué muy aplaudido.

Se duerme a seguido el equipo palentino. Parece que se conforma con el 2-1 a su favor. Esto motiva algunos buenos avances de los contrarios, que son desbaratados por la defensa local.

Y cuando faltaban cuatro minutos para el final, la defensa forastera se abre demasiado, y Sánchez recoge un balón muy adelantado, se lanza hacia al meta contraria, y manda el balón al fondo de la red. Era el tercero y último gol. Pudo Sanz apuntarse a seguido otro gol, de un soberbio cabezazo que el larguero despejó, cuando la trayectoria del balón parecía que entraba.

ALINEACIONES Y ARBITRO

Los equipos se alinearon así:

INDAUCHU. — Elcoro; González, Oyarbide, Sangroniz; Ollaquiegui, Zabala; Ruiz, Arana, Barruz, Asensio y Bilbao.

PALENCIA. — Obregón; Esguevillas, José-Luis, Pío; Román, Inchaurraga; Horacio, Boni, Sanz, Echániz y Sánchez.

Arbitró el vallisoletano Conde. No nos gustó. Equivocó durante toda la tarde cómo se debe arbitrar sin perjudicar al bando a quien se le hace una falta. No tuvo en cuenta nunca la ley de la ventaja.

Resultados y clasificación de la «COPA DI STEFANO»

Resultado:

Sestao-Burgos	3-0
PALENCIA-Indauchu	3-1
Deportivo Alavés-Rayo Vallecano	6-1

Clasificación

1.—Burgos	7	4	1	2	11	9	9+3
2.—Deportivo Alavés	7	3	2	2	15	11	8
3.—Rayo Vallecano	7	3	2	2	14	14	8
4.—PALENCIA	7	1	4	2	10	10	6
5.—Sestao	7	2	2	3	10	13	6—2
6.—Indauchu	7	2	1	4	12	15	5—1

PARTIDOS PARA EL PROXIMO DOMINGO

Burgos (2)-Rayo Vallecano (3).
PALENCIA (1)-Deportivo Alavés (1).
Indauchu (2)-Sestao (0).

DOS GOLES.—He aquí las jugadas precedentes a los momentos en que se marcaron por el «Palencia» dos goles en el partido contra el «Indauchu», correspondiente al «Trofeo Copa Di Stéfano». Arriba, vemos a Echániz, segundos después de tirar, mientras el portero contrario iniciaba la salida infructuosa. Era el primer gol palentino. Abajo, el momento en que Sánchez, el debutante defensa, que actuaba de extremo, pasó por pies a la defensa y tiraba a puerta, lo que habría de representar el tercer gol para los palentinos, que aseguró la victoria (Fotos PAYA).

EL DOMINGO TAURINO

Aburrimiento general en la última corrida de la feria madrileña

"El Millonario" ovacionado en Algeciras.-Exito de "El Cordobés" en Málaga

CORRIDAS

CURRO GIRON NO CORTO OREJAS

Madrid, 27.—En la Monumental se celebró la última corrida de las ferias de San Isidro. Los hermanos Angel y Rafael Peralta torearon a caballo un novillo de la ganadería de Tassara y obtuvieron un éxito clamoroso. Hicieron gala de su alta escuela de equitación y, entre ovaciones, clavaron cuatro rejones, dos pares de banderillas a dos manos y dos rosas. La jaca de Rafael fue alcanzada al cerrarse mucho en tablas cuando clavó la rosa. El novillo cayó fulminado del primer rejón de muerte clavado por Angel. Ovación, dos orejas y vuelta al ruedo.

Alfredo Leal, que sustituía a Andrés Vázquez, no hizo nada de particular en su primero. Silencio. En el cuarto escuchó pitos.

Curro Girón escuchó pitos en sus dos toros.

Rafael Chacarte, palmas y pitos en su primero y pitos en el que cerró plaza.—Cifra.

TOROS BRAVOS DE OSBORNE

Córdoba, 27.—Segunda corrida con toros de don José Luis Osborne, bravos y con poder

Actuaron Victoriano Valencia, en sustitución de Antonio Ordóñez, Mondeño y Paco Camino.

Valencia lancea con mucho arte. Aplausos. Dos varas y dos pares. Comienza la faena con ayudados por alto y sigue con derechazos buenos. Cuatro pinchazos y cuatro descabellos. División de opiniones.

Al cuarto Valencia lo fija con unos lances apretados. El toro toma tres varas y tres pares. Se arroja un espontáneo que es retirado. Valencia, después de un trasteo dominador da unos pases por alto muy buenos. Se desconfía y tira a abreviar. Dos pinchazos y media estocada. Pitos y palmas.

Mondeño veroniquea ajustado entre aplausos a su primero. En un quite es aplaudido. Así como Camino en el suyo. El toro toma dos varas y tres pares. Comienza la faena con una serie de estatuarios muy buenos. Sigue con derechazos ceñidos y naturales entre olés y música. Un pinchazo, media y descabello. Ovación y saludos.

En el quinto, Mondeño lancea para fijar. Cuatro varas y dos pares. Tras unos pases de tanteo sigue por derechazos buenos. Cita de lejos y da unos pases naturales que se jalean. Deja una estocada buena. Palmas.

Paco Camino lancea con buen estilo a su primero. Dos varas y tres pares. Trastea para dominarlo. El toro se le cuela y el diestro tira a aliñar. Media estocada baja. División de opiniones.

En el sexto veroniquea muy ceñido. Cuatro varas y dos pares. Camino empieza con pases por alto. Sufre varios desarmes. Después se enmienda y torea entre aplausos y música. Estocada entera. Ovación, petición de oreja que el presidente no concede, vuelta y es despedido con una gran ovación.—Cifra.

EN BARCELONA NO HUBO OREJAS

Barcelona, 27.—A pesar de la insistente lluvia hubo corrida en la Monumental, lidiándose seis toros del Conde de Mayalde, bien de presentación aunque no dieron mucho juego.

Jaime Ostos en su primero da seis ayudados por alto sin moverse y oye una ovación. Continúa con naturales ligados y cobra una estocada. Ovación y saludos. A su segundo, después de unos pases por bajo, muy cerca, buena faena para un volapié y descabello. Ovación, petición de oreja y vuelta.

Diego Puerta trastea al toro que se caía a media altura y lo cuida para una estocada corta y una entera. Ovación. En su segundo, en el que es ovacionado en verónicas, sufre una cogida y es lanzado a gran altura cayendo de pie. Administra buenos pases que se ovacionan y remata de pinchazo y estocada entrando recto. Ovación, petición de oreja y vuelta.

El Viti faena por naturales a su primero para una estocada volcándose sobre el morrillo. Ovación. Al último pases de castigo para dominar a un bicho que derrotaba aguantando tarascadas. Dos pinchazos y media estocada. Descabello. Aplausos.

Peso de los toros en vivo: 503, 513, 493, 534, 490 y 545 kilos, respectivamente.

La empresa anuncia corrida para el jueves con igual ganado de hoy, actuando Bernadó, Luis Segura y el mejicano Rangel. Rejoneará un novillo Alvaro Domecq.—Cifra.

MANOLO MARTIN CORTO UNA OREJA

Palma de Mallorca, 27.—Un novillo de doña Pilar Sánchez Cobaleda, para rejones, y seis toros de doña Isabel Rosa González, con mucho poder pero inciertos al final.

Alvarito Domecq se luce como caballista y expone muchísimo en los rejones. Pie a tierra, acaba con el novillo de un pinchazo y media en su sitio. Ovación, vuelta y saludos.

Fermín Murillo, en su primero, es aplaudido en un quite por chicuelinas. Tres varas y dos pares y medio. Hace faena con ayudados por alto, seguidos de series de naturales rematados con el de pecho. Mata de media buena y descabello. Ovación, insistente petición de oreja, vuelta al ruedo. Bronca al presidente por no conceder el apéndice.

En su segundo, muy reservón, que toma dos varas y tres pares, faena con trasteo eficaz y a fuerza de exponer consigue naturales, redondos y pases por alto. Mata de pinchazo, media y descabello al segundo intento. Aplausos.

Luis Segura, en su primero, también reservón, es ovacionado en verónicas. Se repiten los aplausos en un quite. Dos refilonazos y bronca al presidente por cambiar el tercio prematuramente. Dos pares. Faena con estatuarios, redondos, naturales, de pecho y otros de adorno. Estocada y descabello. Ovación, petición insistente de oreja, vuelta y salida. El presidente es pitado otra vez.

Su segundo, mansurrón, recibe dos puyazos y dos refilonazos, después de mucha porfía. Tres pares. Faena eficaz de aliño y mata de pinchazo, media y estocada. Aplausos.

Manolo Martín, en su primero, incierto, aplaudido con el capote. Dos puyas y dos refilonazos. Quite por chicuelinas de Segura que se ovaciona. Par y medio. Faena voluntariosa con algunos pases de lucimiento para estocada. Aplausos.

Su segundo salta limpiamente la valla y proporciona un susto mayúsculo en el callejón. Manolo es ovacionado al veroniquear y luego en el tercio de quites. Dos puyas y un refilonazo. Par y medio. Faena con series de redondos y naturales. Otros de adorno. Mata de una gran estocada. Ovación, una oreja, vuelta y saludos. —Cifra.

OREJAS EN SANLUCAR

Sanlúcar de Barrameda, 27.—Seis toros de la ganadería de Saltillo que resultaron mansos.

Gregorio Sánchez es aplaudido en su primero con la capa. Un puyazo. Faena artística y valiente mereciendo la música. Estocada sin puntilla. Ovación, una oreja y vuelta al ruedo.

En el segundo es ovacionado al veroniquear. Una puya y un par de banderillas. Faena de muleta superior. Media y estocada. Muchos aplausos.

Julio Romero maneja la muleta en su primero con mucho arte. Media estocada. Ovación, dos orejas y vuelta.

En el quinto, un refilonazo y un solo par de banderillas. El diestro muletea insulso. Media estocada. Muchos aplausos.

Limeño estuvo superior con el capote en su primero. Un puyazo y un par de banderillas. Faena de muleta muy valiente y artística. Pinchazo y estocada. Ovación, una oreja y vuelta al ruedo.

En el sexto apenas pudo hacer nada por las condiciones del animal. Mata de cuatro pinchazos y descabello.

En resumen, ganado ilidiable, sin fuerza ni casta. Al primero se le dió la vuelta al ruedo.—Cifra.

NOVILLADAS

CUATRO OREJAS PARA EL CORDOBES

Málaga, 27.—Seis novillos de Ramos Matías, quedados en el último tercio, por el castigo de los picadores.

Palmeño es ovacionado con el capote. Tres varas y tres pares. Realiza una faena adornada y muy valiente. Mata de tres pinchazos, estocada y descabello. Ovación, vuelta y salida.

En el cuarto Palmeño realiza una faena valiente, con ayudados por alto, varias series en redondo y otros de adorno. Estocada y descabello. Ovación, petición de oreja y vuelta.

El Cordobés, con un toro quedado, realiza una faena valentísima, con pases por alto y por bajo varias series de naturales muy templados y redondos. Ovación. Mata de pinchazo y descabello. Ovación, dos orejas y vuelta al ruedo.

En el quinto, cinco varas y dos pares y medio. El Cordobés empieza la faena con pases por alto, redondos y naturales ligados con el de pecho. Manoletinas y adornos. Estocada y dos descabellos. Ovación, dos orejas, vuelta y saludos.

Oscar Cruz es ovacionado con la capa en su primero. Tres varas y dos pares y medio. El venezolano realiza una faena muy torera que es ovacionada. Mata de pinchazo y media. Ovación, petición de oreja y vuelta.

En el sexto da una larga cambiada de rodillas. Después da cinco verónicas muy templadas y media superior. Ovación. Una vara y par y medio. Empieza con cuatro ayudados por alto, pases de rodillas, naturales y de pecho. Tres pinchazos, media y descabello. Palmas.

El Cordobés sale a hombros.—Cifra.

"EL MILLONARIO" OVACIONADO

Algeciras, 27. — Siete novillos de don José Escobar. Uno para el rejoneador portugués Clemente Espadañal, bravos y con poder.

Espadañal hizo alardes de buena equitación y estuvo lucido al rejonear. Ovación, una oreja y vuelta.

José García Lupión hizo una faena valiente a su primero y mató de pinchazo y estocada. Ovación, una oreja y vuelta. En su segundo hace faena sin ligar. Dos pinchazos, estocada y descabello al sexto golpe. División de opiniones al diestro y ovación al novillo.

Mondeño II es ovacionado con el capote y la muleta en su primero. Mata de una estocada y descabello. Ovación, una oreja y vuelta.

En su segundo hace una gran faena de muleta entre grandes ovaciones. Un pinchazo, estocada y descabello al segundo golpe. Ovación, petición de oreja y dos vueltas.

Clemente Antolín "El Millonario" trastea valiente a su primero. Dos pinchazos, media y descabello. Ovación. En el sexto faena valiente. Dos pinchazos, media y estocada.—Cifra.

AMADO ORDOÑEZ OVACIONADO

San Sebastián de los Reyes, 27.—Seis novillos de la viuda de Arribas, manejables.

Sebastián Calleja "Batán" es aplaudido con la capa. Faena sobre la derecha con algunos buenos pases. Dos pinchazos y estocada. Vuelta al ruedo entre aplausos y pitos.

En el cuarto estuvo muy valiente con la muleta y da pases que se aplauden. Tres pinchazos y media. Ovación, una oreja y vuelta.

En el sexto, en sustitución de Mata, oyó aplausos.

Amado Ordóñez muletea a su primero entre aplausos. Media estocada. Ovación.

En el quinto se aprieta en un muleteo que se aplaude fuerte. Cuatro veces resulta volteado. Pinchazo y estocada. Ovación.

José Mata es aplaudido al veroniquear. Muletea por redondos naturales y otras marcas. Está pesado matando y oye un aviso. Fue ovacionado. Pasó a la enfermería herido en una mano por el arponcillo de una banderilla.—Cifra.

LA SEÑORA

Doña Dionisia Bárcena López

Falleció en Reinosa el día 28 de Mayo de 1962

A los 73 años de edad

Después de recibir los Santos Sacramentos y la Bendición Apostólica de S. S.

D. E. P.

Su apenado esposo don Manuel Caballero Sánchez; hija doña Mercedes; hijo político don Enrique Ibáñez Lobejón; hermanos políticos doña Josefa Caballero (Vda. de Don J. Bautista Tadeo), doña Carmen Navamuel (Vda. de don Antonio Bárcena) y doña Elisa Gutiérrez (Vda. de don Florencio Bárcena); nietos, sobrinos, primos y demás familia,

Suplican una oración por el eterno descanso de su alma.

Funeral y misa de Corpore insepulto, hoy martes 29, en la Iglesia Parroquial de San Sebastián, de Reinosa, a las seis de la tarde y a continuación la conducción del cadaver al cementerio.

Casa mortuoria, calle Generalísimo Franco, 28. Reinosa (Santander).

M.C.D.2022

Franco denuncia una turbia maniobra

(Viene de primera página)

Epístola, la Junta de Gobierno de la Hermandad Nacional de Alféreces Provisionales.

Primeramente fue bendecido el banderín de la Hermandad que era portado por el comandante Alemán, caballero laureado. La bandera del batallón del Ejército, con escuadra de gastadores dándole escolta, formó ante el altar. Seguidamente fue oficiada una misa por el consiliario de la Hermandad y obispo auxiliar de Tarragona, antiguo alférez, don Laureano Castán.

Terminado el Santo Oficio, que fué seguido con el más perfecto silencio, el oficiante rezó un padrenuestro y una salve en memoria de los caídos.

Las aclamaciones a Franco y a España se hicieron estentóreas nuevamente. Hecho el silencio, el presidente de la Hermandad, teniente coronel don Pedro Rubio Tardío, pronunció el siguiente discurso:

Excelencia:

Desde que se constituyó hace cuatro años la Hermandad Nacional de Alféreces Provisionales, a través de su Junta Nacional, ha acudido ante vuestra excelencia en diversas ocasiones para expresaros nuestra adhesión.

Pero ni la Junta ni la Hermandad estaban satisfechas; esperaban ilusionadamente la ocasión de que la Hermandad compareciera ante vuestra excelencia en su ser colectivo, y de que todos los afiliados pudieran así manifestaros directa y personalmente su lealtad.

Porque nos habéis facilitado esta ocasión, porque habéis accedido a compartir estos momentos con nosotros, muchas gracias, mi general.

Nuestro agradecimiento también, muy sincero, a cuantas autoridades nos honran con su presencia, a las representaciones de todas las Hermandades de Excombatientes y a las de las fuerzas armadas, heroicos jefes y maestros nuestros en el servicio a la Patria, porque justamente si acertamos en el mandar fue porque supimos obedecer.

Se celebran en este acto las bodas de plata de las promociones de provisionales. La ocasión es propicia para recordar cómo el 18 de julio de 1936, los que habían de ser oficiales provisionales del glorioso Ejército español, eran la sangre nueva de la intelectualidad, la juventud universitaria de la Patria. Vivían sus inquietudes; conocían su historia; sabían que la Patria había caído en un proceso de decadencia, que culminó con la República en la franca ruptura de los valores espirituales que habían forjado la grandeza y configurado el destino de España; y de tal situación, esa juventud quiso aportar su sacrificio para poner fin al proceso decadente e impulsar a la Patria hacia un futuro de justicia, de paz y de bienestar, que convirtiera en realidad la unidad de los hombres y de las tierras de España.

Bastó para ello que el Ejército, cumpliendo su función de defensor de las esencias patrias, se lanzara a la lucha, para que la juventud respondiera en aluvión a su llamada y ocupara los puestos de responsabilidad, de peligro y de honor que se le asignaron.

Así surgió el alférez provisional y ese es su espíritu; él contribuyó sobremanera para que, en aquel crítico momento se realizara la síntesis entre la Universidad y el Ejército, entre las letras y las armas; y colocado el alférez como escalón intermedio entre los mandos superiores y el soldado, tuvo oportunidad de comprobar las virtudes del pueblo español, representado por los combatientes todos, que fundieron su esfuerzo y su sangre con los nuestros y nos hicieron ver cómo es posible el cordial entendimiento entre los españoles para toda empresa noble y justa.

Y noble y justa era la empresa que entonces os unía de salvar a España, como noble y justa es la empresa, que entonces preveíamos de asegurar la permanencia de nuestra victoria mediante una Patria en la que todos tuviesen las condiciones indispensables para una existencia digna.

Porque los alféreces que aquí veis, supervivientes de todas las promociones cuyas bodas de plata conmemoramos, no nos hemos constituído en Hermandad para recordar hechos o glorias pasadas, sino para servir ahora a España, como ahora debe ser servida. Porque entendemos que, si tratásemos únicamente de defender una posición conquistada, una etapa alcanzada, seríamos traidores a nuestro propio espíritu y hasta al legado de nuestros caídos, que (como alguno de nosotros ha dicho), «son afán, soplo, impulso, exigencia e incitación, que con su muerte compraron su reposo, pero no el nuestro»; que nos prohiben reposar en el pasado y nos mandan que, apoyándonos en él, afrontemos un porvenir que nunca podrá satisfacernos por completo, precisamente porque lo deseamos perfecto en todos los órdenes. No terminó el combate con la guerra. Hay que ganar la paz, y la paz tiene que ser y debe ser ganada todos los días.

En esas aspiraciones, la Hermandad no es ni puede ser un partido político, ni un grupo de presión. En la Hermandad están representados todos los estamentos sociales, todas las actividades y todas las profesiones. Pero su misma variedad, abrazada como está por el común denominador del amor probado a la Patria, es paradójicamente la causa de su unidad, de sus posibilidades de servicio a la superior armonía nacional y especialmente de la que consideramos que es una de nuestras misiones fundamentales: servir de enlace entre el pasado y el porvenir; entre los hombres de ayer y los de mañana, encontrándonos con una juventud, la juventud de hoy, en la común aspiración de una Patria más justa que la que recibimos. Esta es la misión que vuestra excelencia nos reconoció cuando presentamos a nuestra generación como «un eslabón fuerte que nos unirá con las futuras generaciones», y en cumplimiento de ello hemos empezado por dar entrada en la Hermandad a nuestros propios hijos, presentes como están en este acto.

Debo añadir, sin embargo, que ni en ese aspecto, ni en ningún otro, la Hermandad pretende monopolios ni exclusivismos. La Hermandad solo puede obrar impulsada por móviles nacionales. Es ajena a todo particularismo; no quiere ni ha querido ostentar privilegio excluyente de la interpretación de lo nacional; y si se opone a cualesquiera táctica de «manos tendidas» se ha trazado y se propone seguir, e ir más adelante que cualquiera, en la táctica del corazón abierto a todo y a todos dentro del sentido de lo nacional; que nadie mejor que el que está dispuesto a morir por la Patria, tiene el derecho y el deber de ser cordialmente generoso por ella.

Así se perfila la doble misión que la Hermandad se considera llamada a cumplir: de una parte defender lo conseguido, que no estamos dispuestos a dejarnos arrebatar. Y, de otra parte, laborar sin tregua por el engrandecimiento material y espiritual de España, por la Patria, con pan y con justicia, que las viejas consignas de la guerra nos enseñaron a desear. A ello estamos prontos y dispuestos a conseguir que en su servicio, la vida de los alféreces provisionales en la paz, no desdiga de la ejemplaridad que tuvieron en la guerra; y que sean los primeros en el propósito de servicio, sentido de responsabilidad, honradez sin límites, austeridad acrisolada y espíritu de sacrificio, sentido nacional y social a sus profesiones, sus empresas y su trabajo.

Esta es, mi general, la Hermandad, y estos son sus propósitos que tenemos el honor de proclamar ante vuestra excelencia, capitán de la guerra, firme piloto en la ruta difícil, en la paz hacia la España mejor que vuestra excelencia, mi general, y nosotros, queremos.

En prueba de nuestra adhesión, reconocimiento y fidelidad, me honro en entregaros el carnet número uno de esta Hermandad que os tiene por alférez mayor, ejemplo y guía de cuantos a ella pertenecemos.

El presidente de la Hermandad hizo entrega a S. E. el Generalísimo del carnet número uno de la Hermandad de Alféreces Provisionales.

El ministro del Ejército, teniente general Barroso, se acercó a los micrófonos y pronunció las siguientes palabras:

Discurso del Ministro del Ejército

Mi general:

Hace unos momentos oíais destacar el hondo significado de la Hermandad de Alféreces Provisionales como nexo de unión entre el pasado y el porvenir. Nexo, de una parte, entre las generaciones que en momentos en que la Patria se precipitaba vertiginosamente hacia el comunismo y la anarquía, sintieron en lo más profundo de su ser la llamada gallarda de los que no habrían de consentirlo, y de otra parte, las jóvenes generaciones actuales, que, acaso por haber tenido la fortuna de no vivir aquella tragedia histórica, no conciben fácilmente los peligros ni la negación de la esencia nacional en la que quisieron, y aún quieren, sumirnos los eternos enemigos de España.

Oíais proclamar que aquella juventud de 1936, que hoy os rodea en su madurez, acudió fogosamente a la llamada del ejército capitaneado por vuestra excelencia. De un ejército fiel como siempre a los valores permanentes del ser nacional, y en aquella ocasión mandatario de todos los buenos españoles que dijeron ¡basta ya! al desorden, la injusticia y la complicidad de los claudicantes gobiernos de la República. Acudió aquella juventud noble y esperanzada, y en seguida tuvo la honra y la responsabilidad de cubrir bajas en nuestros cuadros permanentes y de constituir la mayor parte de los intermedios, enlazando a los mandos profesionales de las fuerzas armadas, custodios permanentes del honor y del patriotismo más puro y desinteresado, con la masa sana del pueblo español, del soldado nacional, formando todos un sólido bloque militar que con certera conciencia de su deber plantó cara a la poderosa maquinación extranjera.

Yo quiero desde aquí, ante los que les mandaron, dedicar un recuerdo a los héroes modestos, ante los que nos inclinamos llenos de emoción quienes sabemos cuánto les debe la Patria.

Pero nadie mejor que vos, mi general, sabe de las horas gloriosas y a veces inciertas en que bajo vuestra providencial capitanía se jugaba a pecho descubierto en los campos de batalla, el ser o no ser de España. Y sabéis de los heroísmos de los militares españoles, de los alféreces provisionales, de los beneméritos suboficiales y de los oscuros soldados, en la terrible lucha en la que alcanzarían imperecedera gloria. Y sabéis también de los ejemplos heroicos y las actitudes dignas de quienes sometidos a sañuda persecución en zona roja, hombres y benditas mujeres de España, mantenían viva la esperanza de la victoria nacional en cárceles y checas o se jugaban la vida en medio del enemigo cada minuto del día y de la noche. Y sabéis muy bien de la fe y del trabajo de quienes no podían empuñar un arma; y del valor de la mujer española que Dios sabe cómo podía encontrar la palabra de aliento y estímulo para los seres queridos, en los momentos difíciles, extrayéndola de su angustia y sufrimiento.

Lo sabéis, mi general, y nosotros también lo sabemos. Sabemos además que los heroísmos, las esperanzas, la fe y el tesón por la victoria fueron amparados por Dios desde el cielo, cuya ayuda bien clara se manifestó, e inspirados por vos en la tierra. Por ello, esta Hermandad de Alféreces Provisionales, de tan exquisita sensibilidad, de tan recio espíritu católico y de tan acendrado patriotismo, se ha congregado hoy aquí. Viene a reafirmar su voluntad de seguir labrando la España que todos soñamos, a rezar una misa dando gracias al Señor y a renovar su adhesión y lealtad a Francisco Franco, nuestro capitán de la guerra y de la paz.

Han pasado ya más de 25 años desde aquellas inolvidables jornadas y muchos compañeros quedaron en el camino, abatidos por la furia enemiga o por el discurrir del tiempo, que no perdona. Para ellos el descanso y nuestra devoción. Los que quedamos —vednos aquí— llevamos en nuestro rostro y en nuestro cuerpo la marca inexorable de los años. Pero ¡oídlo bien todos!, nadie confunda nuestras canas y nuestras arrugas como signo de decadencia. Nuestro espíritu, que es lo que cuenta, permanece, como siempre, pleno de vigor y lozanía y así permanecerá hasta nuestro eterno descanso.

Si algún día fuera necesario ponerlo otra vez a dura prueba, volveríais a oír el grito entusiasta de servicio de los ejércitos, de sus alféreces provisionales, de los ex-combatientes de entonces, que ya visteis desfilar emocionados ante vos el año pasado, tras los ejércitos. Y también oiríais ese mismo grito de las nuevas generaciones que suceden a los alféreces provisionales en los campamentos de milicias y de las que, en todo el ámbito nacional, saben lo que deben a Franco y al régimen que instauró, sin más que mirar al atormentado mundo que nos rodea. Oiríais, en suma, a todos los buenos españoles decir: ¡Aquí estamos, mi general, a vuestras órdenes! Aquí estamos y por nada ni por nadie dejaremos extinguir el espíritu del 18 de julio que puso a España para siempre en el camino de su salvación. ¿Que todavía queda mucho camino por andar? Naturalmente. ¿Que aún no se ha conseguido borrar totalmente los egoísmos? Cierto. ¿Que nuestra España ideal es una meta a alcanzar? Cierto también. Pero nadie podrá negar que estamos mucho más cerca de ella y que no hemos dejado de avanzar en ningún momento, dando gigantescos pasos largos sin ayuda de nadie y siempre rodeados de enemigos que desde fuera nos atacan con saña.

Yo, modesto ministro, sin otros méritos que un profundo amor a la Patria, diría a quienes escuchan los cantos de sirena de esos habituales enemigos de España, que no se dejen engañar; que miren hacia atrás para comparar y hacia adelante para seguir marchando; que no se dejen ilusionar por quienes les pintan paraísos inalcanzables; que piensen en el progreso real de la nación en todos los órdenes, en sólo veintitantos años de gobierno honesto que no buscó deslumbrar sino realizar. Y diría también a los leales y a los hombres de fe, que cuanto mayores sean los obstáculos que nos opongan, mayor será nuestro espíritu de lucha para no retroceder ni un paso en los propósitos del 18 de julio.

Permitidme ahora que, en nombre propio y en el de mis compañeros los ministros de Marina y Aire, y también de los restantes aquí presentes, exprese públicamente nuestra gran satisfacción al ver realizada la vinculación en las fuerzas armadas de los antiguos alféreces provisionales. Siempre con nosotros en espíritu, tras haber cumplido brillantemente su misión en la guerra, constituyeron hace cuatro años esta Hermandad estrechamente unida a nuestras fuerzas armadas, de las que siguen siendo continuación y disciplinada hueste. Nuestro reencuentro ha sido feliz. Seguimos hablando el mismo lenguaje. El lenguaje de la Patria en su más ancha acepción, en pasado, en presente y en futuro, aunque muchos de ellos desarrollen su vida en otras esferas. He visitado sus locales sociales, en cada provincia. Son salas de banderas donde se rinde culto a todo cuanto es noble y puro —patriotismo, sacrificio, valor, honradez, compañerismo, abnegación— y donde los hijos de estos hombres aprenden a amar a su patria con desinterés y aprenden también a convertirse en apóstoles del espíritu de sus padres. Un espíritu que difunden por universidades, institutos y locales de trabajo, sembrando la buena semilla que algún día fructificará esplendorosamente. Aquí tenéis, mi general, a estos muchachos orgullosos de vuestra presencia que les da espaldarazo de caballeros de un gran ideal. La única verdadera ambición de esta Hermandad, que cuenta en sus filas con ministros, directores generales, gobernadores civiles, capitanes de empresa, ingenieros, arquitectos, abogados y hombres beneméritos todos por tantos conceptos, es cumplir el servicio que de ella queréis exigir. En los puestos altos y bajos, en los brillantes y oscuros, en su vida pública y en su vida privada, aspiran a servir de ejemplo digno de imitación. Conseguirlo plenamente sería su mejor éxito y su mayor satisfacción. Doctrina puramente castrense como véis, mi general, que si ya la sabían, la arraigaron más durante su paso por nuestras filas.

Termino aquí, pues todos están deseando ya oír vuestra palabra. Pero no quiero hacerlo sin antes daros las gracias por haber arrebatado a vuestro precioso tiempo estas horas dedicadas a convivir con vuestros fieles alféreces provisionales y sin permitirme expresaros clamorosamente nuestra lealtad y nuestra gratitud, gritando, y todos conmigo.

¡Viva nuestro Generalísimo! ¡Viva España!

El Caudillo, entre las aclamaciones y vítores de todos los alféreces provisionales congregados se adelantó en la tribuna y pronunció un importante y transcendental discurso que fue repetidas veces interrumpido por largas ovaciones y vivas, terminado el cual, y siempre entre el fervor de la muchedumbre, abandonó el cerro de Garabitas donde había recibido la inquebrantable fe y adhesión hacia su persona y los postulados del Movimiento por parte de 14.000 alféreces provisionales allí congregados.

Más tarde los componentes de la Hermandad se reunieron en una fraternal comida que había sido confeccionada y servida por los alumnos de la Escuela Superior Nacional de Hostelería.

El ambiente que imperó en ella fue de gran cordialidad y recordación. Por todas partes se veían emocionados abrazos y se oía: "¿te acuerdas de aquel día en tal posición?", y luego, emocionados cambios de impresiones, recordación de marchas, sacrificios y sinsabores y nostálgicos recuerdos de madrinas de guerra, de permisos fugaces en algún perdido pueblo de la retaguardia. Junto a estos hombres que un día, cuando apenas se rasuraban, abandonaron las aulas de los institutos y de las universidades para acudir a la llamada de la Patria y fijar en su pecho la estampilla negra y la reluciente estrella de seis puntas, formaban hoy sus hijos, los que, en este acto, han recibido el espaldarazo de auténticos continuadores de la fe y el entusiasmo patriótico que llevó a sus padres hasta las trincheras para la total liberación de España.—Cifra.

Detrás de mi-dijo el Jefe del Estado en su trascendental discurso-todo quedará bien atado y garantizado por la guardia fiel de nuestros Ejércitos

(Viene de primera página)

rales. Está tan claro entre nosotros el interés común, y es tan fuerte, por otra parte, nuestro sistema político, que no representa nada en el conjunto el confusionismo que, en algunos momentos el enemigo puede sembrarnos. Basta descubrir el engaño para que la reacción se produzca. Si estas escaramuzas pueden conmover otras estructuras políticas, débiles y vacilantes, no afectan a nuestra salud política (muy bien. Grandes aplausos). Han sido tan grandes los sacrificios que ha costado la conquista de la paz y el bienestar progresivo de que en España se disfruta, que no pueden debilitarla las acciones de esta clase, que no hacen más que reforzar nuestra fortaleza.

Resulta paradójico que, cuando bajo sistemas políticos vacilantes se vienen produciendo paralizaciones casi totales en la vida de muchos países europeos, que alcanzan hasta a los propios funcionarios de su administración, se pretenda explotar pequeños fallos en nuestras relaciones laborales, lo que viene a demostrar, una vez más, la mala fe y la mediatización por los poderes ocultos de sus órganos de publicidad (muy bien, muy bien. Una estruendosa salva de aplausos acoge las palabras de Su Excelencia).

En el fondo, y dada nuestra fortaleza, no es malo que surjan problemas que pongan a prueba nuestros sistemas y nos permitan perfeccionar nuestros instrumentos. (Muy bien). Esto fortalece nuestra naturaleza, pues no es la mejor naturaleza la que se encierra en una completa asepsia, sino la que sabe crear anticuerpos que la defiendan. (Muy bien).

Con motivo de las diferencias laborales que en la rama de la minería se produjeron, y que desde fuera el comunismo ha pretendido explotar, sembrando impaciencias y desatando ambiciones, incompatibles, en la mayoría de los casos, con el momento económico, debe hacerse llegar a todos los trabajadores que el pretender mejorar sistemáticamente los salarios, sin que la productividad aumente, y cuando la situación de las empresas no lo resiste, constituye una quimera de imposible realización. (Muy bien).

Cuando los costes de los productos extraídos o fabricados suben, sin aumentar paralelamente la producción, se cae precisamente en la espiral de la inflación, en que el movimiento acelerado de los precios marchará irremisiblemente por delante de los salarios.

Las mejoras que las remuneraciones del trabajo hayan de tener han de salir principalmente de las mejoras de la producción, de la modernización de la maquinaria, del perfeccionamiento en la organización del trabajo y del esfuerzo del propio trabajador, pero nunca con menoscabo y destrucción de la propia empresa. Si se quiere arruinar la economía de un país y destruir el progreso social, que es a lo que aspiran nuestros adversarios, no hay más que interrumpir la normalidad laboral, con ruina de las empresas y de la propia economía del país. Lo que en la nación se pierda o deje de producirse irá en favor de las economías extranjeras y retrasará el progreso económico y, como consecuencia directa e inseparable, el progreso social. (Muy bien).

La mejora social exige economías fuertes, tanto nacionales como empresariales. Nos encontramos en un período de desarrollo en que a las inversiones nacionales pretendemos atraer las inversiones extranjeras y esto, que constituye el porvenir para nuestra patria y para el futuro de los españoles, no podrá nunca realizarse si perturbamos la vida laboral y destruímos la confianza.

El Estado no puede hacer todas las cosas en el país; es necesaria la aportación fecunda de la iniciativa particular y del ahorro, incompatibles también con las anormalidades laborales y las inconscientes ambiciones que puedan desatarse.

En el orden social, sepan los trabajadores de España que nadie puede ir más lejos de lo que el Estado español va en la obra de justicia social, y que con las Organizaciones Sindicales, las Magistraturas del Trabajo y los jurados de empresa, se han abierto los cauces naturales para que las aspiraciones legítimas laborales se abran caminos que, cuando se alcanzan, no será nunca por una decisión arbitraria sino en defensa de los principios de la estabilidad de la economía en servicio de todos los españoles y del bien común. (Muy bien. Aplausos).

España entera tiene que convencerse de que, si queremos sobrevivir como nación y ocupar el puesto al sol a que tenemos derecho en el concierto de los pueblos, lo hemos de conquistar con nuestros esfuerzos y sacrificios. La técnica avanza, el mundo se transforma; si nos detuviésemos en la marcha seríamos arrastrados en su torbellino. Tenemos que recuperar los años perdidos por nuestros antepasados, cambiar nuestras cansinas y débiles estructuras, mejorar nuestra modesta industria y transformar totalmente nuestra economía agraria, abandonando los campos estériles. Hemos de ponernos en condiciones de competición, de lucha por los mercados. Pero para esta gran obra sobran las divisiones intestinas, las rencillas interiores, la lucha de clases; hemos de sacrificar, como muchas veces he dicho, lo que nos separa por lo que nos une, y hoy nos une estrechamente esa gran empresa nacional de desarrollo que valore el ingenio y las características extraordinarias de nuestro pueblo. Hemos seguido una línea política que acreditan estos veinticinco años difíciles de la vida española y el resurgimiento y la paz internos que en etapa tan larga hemos logrado. Hay quienes pretenden explotar nuestro desfase político con el exterior en contra del régimen, que tantos éxitos ha cosechado, con esa pobreza de espíritu que durante tantos años hizo mirar lo del extranjero como mejor de lo que se cocía en nuestra casa. En política no hay que mirar el presente; no hay que mirar al hoy cuando se posee fortaleza para resistir las influencias extrañas y para construir un futuro, sino al mañana, y el mañana es positivamente nuestro. (Muy bien). Nos hemos adelantado en muchos años a la evolución del mundo. Los sistemas políticos envejecen y pasan, y en esta evolución política solo queda de ellos lo que permanece útil y aprovechable, y son esos elementos útiles de los grandes movimientos políticos que fueron los que mañana han de integrar los movimientos futuros. Nuestro desfase con el mundo no es más que eventual. En día no lejano hemos de verles venir por el mismo camino que nosotros trillamos.

No valen ya las estructuras viejas, por mucho que se apuntalen y si no sabemos concebir en el mundo formas nuevas que den satisfacción a los anhelos y necesidades de los pueblos, seremos sumergidos por otras más jóvenes, pero bárbaras y vigorosas.

En este orden político se nos ofrece hoy la empresa, de tan alto bordo como la de ofrecer soluciones modernas, político-cristianas a otros pueblos del universo, si sabemos mantener y defender esta gran obra de resurgimiento espiritual y social a la que habéis abierto el porvenir con vuestro esfuerzo. Si el camino se presenta a veces con obstáculos y dificultades, si no hace más que encarecer el valor de nuestra obra, estamos acostumbrados a las dificultades; jamás en mi vida se me ofrecieron caminos llanos y sencillos, y las dificultades solo hacen crecernos ante la empresa.

Hay también quienes torpemente especulan con mis años. (Una gran ovación subraya estas palabras de Su Excelencia, acompañada de clamorosos gritos de Franco, Franco, Franco). Yo sólo puedo decirles que me siento joven como vosotros. (Muy bien, muy bien. Grandes y prolongados aplausos), que detrás de mí todo quedará bien atado y garantizado por la voluntad de la gran mayoría de los españoles, de los que, con el movimiento constituís nervio y esencia, y por la guardia fiel e insuperable de nuestros ejércitos.

Nuestra obra es el mandato de nuestros muertos; ofrezcamos a ellos nuestro homenaje en esta hora de plenitud. ¡Arriba España! (Una ovación clamorosa acoge el final del discurso de Su Excelencia el Jefe del Estado acompañada de ardorosos gritos de Franco, Franco, Franco y de vivas a España.

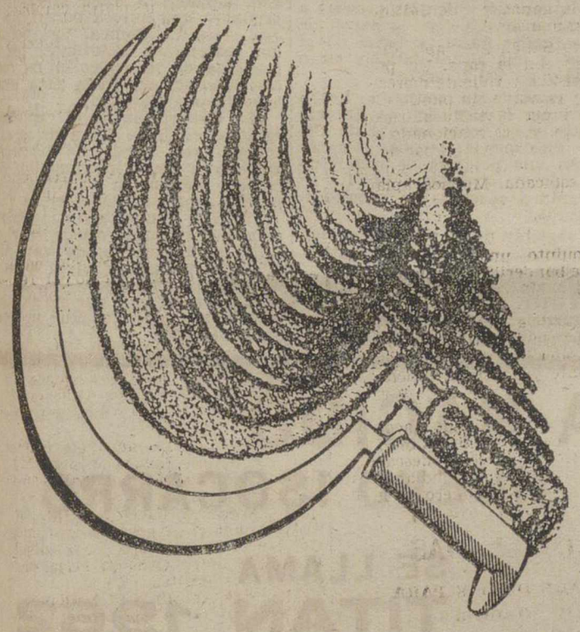

Como mil hoces

pero más y mejor trabaja la

Cosechadora Autopropulsada

SACA

nuevo modelo
con motor diesel
INTERNATIONAL de 35 cv.

Segunda limpia
Elevador hidráulico
Faros y equipo eléctrico completo
Garantizada

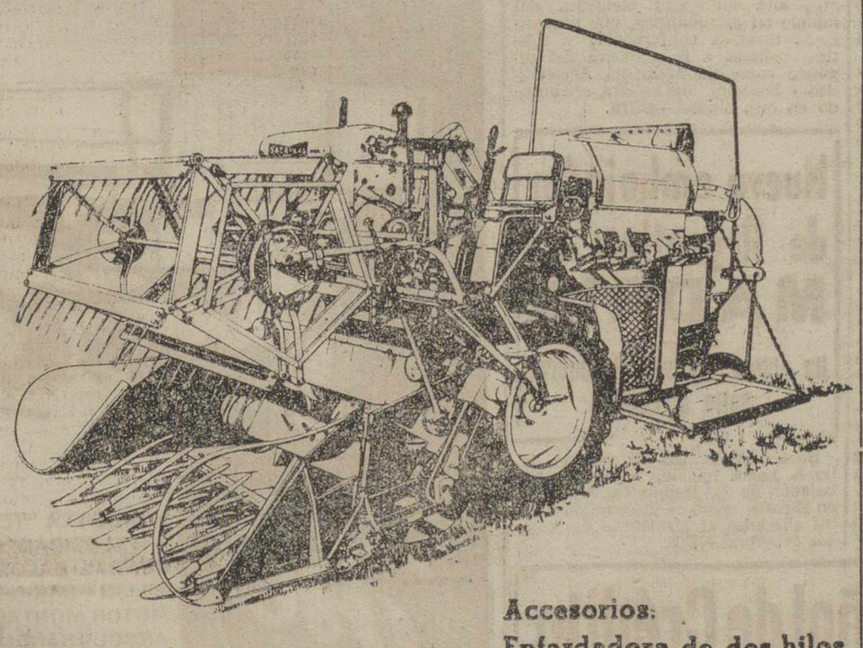

Accesorios:
Enfardadora de dos hilos

S.A.C.A.
SEVILLA

SOCIEDAD ANONIMA DE CONSTRUCCIONES AGRICOLAS

DISTRIBUIDOR OFICIAL PARA VALLADOLID, ZAMORA Y PALENCIA:

NEYFER

VALLADOLID. Encarnación, 2.-ZAMORA. Camino Estación, 3 y 5.-PALENCIA. Manuel Rivera, 22

"ALAS"

M.C.D.2022

NOTICIAS DE ULTIMA HORA

Los puntos brillantes eran partículas heladas desprendidas de la cápsula

Afirma Carpenter, que fue recibido triunfalmente en Cabo Cañaveral

Cabo Cañaveral, 27.—El astronauta Carpenter cree que las partículas brillantes que observó en la parte exterior de la cápsula en cada amanecer de su triple vuelto orbital, eran partículas heladas desprendidas de la estructura exterior de la nave.

Todo lo que tuve que hacer cuando se aproximaba la salida del sol —dijo Carpenter— era golpear duramente la parte interior de la cápsula y pude comprobar que aumentaba el número de «puntos brillantes en el espacio» fuera de la nave.—Efe.

CARPENTER SALE PARA CABO CAÑAVERAL

Cabo Cañaveral, 27.—El astronauta Carpenter salió de la isla del Gran Turco esta tarde para regresar a esta base.—Efe.

RECIBIMIENTO

Cabo Cañaveral, 27.—Malcom Scott Carpenter ha llegado a la base Patrick de las fuerzas aéreas procedente de la isla de Gran Turco, en su camino hacia Cabo Cañaveral.

Unas 2.000 personas le esperaban en el aeropuerto y comenzaron a gritar y a agitar banderas cuando el astronauta bajó del aparato y puso pie en tierra.

Su esposa le abrazó y le besó. Carpenter dio la mano a su hijo mayor y besó al pequeño y a las niñas. Inmediatamente después la familia, acompañada de la madre de Carpenter, se trasladó a un estrado, en donde el administrador de la NASA, James Webb, colocó sobre su pecho la medalla de Servicios Distinguidos.

Durante su discurso de gracias, Carpenter manifestó que aceptaba la medalla «en nombre de todos aquellos sin los cuales estos vuelos no podrían realizarse».

Durante el vuelo desde la isla de Gran Turco hasta la base Patrick, Carpenter dijo a los periodistas que iban en el mismo aparato, que en las horas que duró su vuelo orbital ha perdido 3,173 kilos. Gleen perdió dos kilos justos.

La familia Carpenter y las autoridades, se trasladaron después a Cabo Cañaveral, en donde son esperados dentro de pocos minutos. Realizan el viaje por carretera.—Efe.

MANIFESTACIONES DE CARPENTER

Cabo Cañaveral, 28.—El astronauta Malcom Scott Carpenter, acompañado de su familia, ha sido entusiásticamente recibido al llegar a esta base de lanzamiento. Después de saludar a todos los que más directamente han contribuido a su vuelo orbital, Carpenter se dirigió a uno de los edificios de la base, en donde ha celebrado una conferencia de Prensa.

Durante la misma Carpenter ha negado que estuviera "cansado y confuso" al iniciarse la tercera órbita de su vuelo.

"Si mi opinión tiene valor para alguien —dijo— yo diría que es una suposición equivocada".

Dijo que estaba "preocupado" por la cantidad de cosas que tenía que hacer al mismo tiempo y quizá un poco "impaciente".

"Lo ocurrido con el combustible no es por culpa de la cápsula, que funcionó como una joya —señaló— sino por culpa de un hombre impaciente".

Luego pidió disculpas por la preocupación que había creado a los norteamericanos durante los cuarenta minutos en que las fuerzas encargadas de recogerle del mar perdieron su pista.—Efe.

SE PREPARA OTRO VUELO DE 7 ORBITAS

Cabo Cañaveral, 28. — El vuelo de Scott Carpenter, quien encontró el viaje espacial "tan fácil" como uno en autobús, ha supuesto casi definitivamente que la próxima operación del proyecto "Mercury" será un lanzamiento para un recorrido de siete órbitas, con caída en el Pacífico en vez de en el Atlántico.

Funcionarios de la NASA dicen que el vuelo de siete órbitas tendrá lugar, probablemente, en otoño próximo. El viaje durará más de diez horas y el astronauta será recogido cerca de la isla de Midway.

Agregan los informantes que ya no se realizarán más vuelos de tres órbitas y subrayan que los vuelos de Glenn y Carpenter han demostrado la efectividad de las cápsulas "Mercury" y la habilidad de los astronautas para resistir perfectamente el período de ingravidez.—Efe.

PARECE QUE SE HARA UNA INVESTIGACION

Cabo Cañaveral, 28.—Una controversia entre la fuerza aérea y la Armada de los Estados Unidos, que puede provocar una investigación oficial, se está suscitando en esta base sobre el modo en que fué recogido el astronauta Scott Carpenter tras su triple vuelo orbital.

El fondo de la controversia parece ser una afirmación de que un avión anfibio de la Fuerza Aérea pudo haber recogido a Carpenter en el Océano una hora y media antes de la llegada del helicóptero de la Armada que realizó la operación.

El general retirado Thomas J. Dubose, que ifué jefe del servicio de búsqueda y salvamento de la Fuerza Aérea, ha pedido a los senadores por Florida, George A. Smathers y Spessard Holland, que busquen una explicación de la pretendida negativa de la Armada a permitir que un avión de la Fuerza Aérea recogiera a Carpenter.—Efe.

¿POR QUE...

LA COSECHADORA

SANTANA-CLAEYS,

se ha impuesto como la mejor?

Por su trabajo perfecto y gran rendimiento
Por la asistencia técnica incomparable
Por disponer de repuestos en el acto

Su recolección será perfecta, rápida y económica, adquiriendo una SANTANA al representante de Palencia, Valladolid y Burgos en Palencia, Mayor 176, teléfono 2.502

CONVOCADAS 60 PLAZAS ADMINISTRATIVO ADUANAS

Instancias hasta el 3 de Julio.
Exámenes en Noviembre.

OCASION UNICA BACHILLERES Y PROF. MERCANTILES AMBOS SEXOS.—DOS CONVOCATORIAS INMEDIATAS DE 70 PLAZAS MAS VACANTES.

ACADEMIA A. YTURRIAGA-AGUIRRE

SANDOVAL, 8. — TELF. 2246272. — MADRID - 10

Frío a fines de Mayo

Ha nevado en la montaña leonesa

León, 28.—Desde el sábado se registra intenso frío sobre todo en la montaña, donde ha nevado en las alturas. En la capital, el termómetro marcó un grado y se teme que la helada de la pasada noche haya causado daños en hortalizas y plantas.—Cifra.

El tribunal militar que juzgó a Salán ha sido suprimido

París, 27.—El «Diario Oficial» del día de hoy anuncia que el alto tribunal militar que la semana pasada sentenció al general Salán ha sido suprimido.—Efe.

Los rusos lanzaron un nuevo satélite terrestre

Fue lanzado el 26 de Abril y lo anuncian ahora

Estocolmo, 28.—La agencia de noticias soviética Tass, informa desde Moscú, que los rusos han lanzado un nuevo satélite terrestre.

Agrega la Agencia que el satélite «Cosmos V», se encuentra girando en torno a la tierra muy cerca de la órbita prevista.

El «Cosmos IV» que fue lanzado el 26 de abril, tuvo como misión investigar los efectos de la radiación en el espacio. El despacho de Tass indica que el «Cosmos V» tarda 102'75 minutos en dar una vuelta al planeta. Su distancia máxima de la Tierra es de 1.600 kilómetros y la mínima de 202. A bordo del mismo ha sido colocado un sistema de radio y aparatos para medir la trayectoria del satélite.

Está dotado también de un transmisor de onda corta que emite en una banda de 200 megaciclos.—Efe.

NO-DO DE SUCESOS

En un pueblecito de Lugo, dos mujeres, tía y sobrina, aparecen asesinadas en su domicilio

Tres muertos y tres heridos graves en accidente de circulación ocurrido en Zaragoza

Cinco miembros de una familia de granjeros de Martinsburgh (EE. UU.) muertos a tiros por un pariente

EN UN PUEBLO DE LUGO, DOS MUJERES, TIA Y SOBRINA, APARECEN MUERTAS EN SU DOMICILIO

Lugo, 27. — Dos mujeres vecinas de la parroquia de Goberno, llamadas Manuela Gómez Silva, de 83 años e Inés Cal López, de 58, tía y sobrina respectivamente han sido encontradas muertas en su domicilio con claras muestras de haber sido asesinadas.

Ambas mujeres llevaban una vida misera aun cuando su posición económica era buena. La muerte se produjo hace varios días. Al lado de las víctimas han sido hallados aperos de labranza ensangrentados.—Cifra.

TRES MUERTOS Y TRES HERIDOS GRAVES EN ACCIDENTE DE CIRCULACION

Zaragoza, 27. — Tres muertos y tres heridos graves han resultado en un choque registrado en la carretera Zaragoza-Valencia, término de María de Huerva, entre un turismo M. 210.302 y un camión que conducía Maximiliano Martínez Gil, de Toledo.

Todas las víctimas, cuyos nombres no se facilitan, son ocupantes del turismo. Los heridos fueron ingresados en la residencia del Seguro de Enfermedad y los cadáveres fueron llevados a la base aérea de utilización conjunta hispano-norteamericana. Las causas del accidente parecen ser un exceso de velocidad del turismo que iba demasiado cerrado a la izquierda.—Cifra.

NOMBRES DE LAS VICTIMAS

Zaragoza, 27. — Los tres muertos habidos en el accidente de automóvil ocurrido en la carretera de Valencia han resultado ser el dueño del coche y cabo de las Fuerzas Aéreas Norteamericanas. J. Layton Pridgen y las señoritas de Zaragoza Josefina Macaya Trol, de 25 años y Pilar Prieto Rodríguez, de 38, ambas solteras. El herido de menor consideración es el sargento norteamericano, de origen mejicano, Marcelino Márquez.—Cifra.

DOS DE LOS HERIDOS SON ESPAÑOLES

Zaragoza, 27. — En relación con el grave accidente de automóvil registrado hoy en la carretera de Valencia en el que resultaron tres muertos y tres heridos, se informa que estos últimos, dos de ellos graves y otro de menor consideracin, son españoles y vecinos de Zaragoza.

Los dos graves son Francisco Artal Paracuellos, albañil, de 23 años y Luis Pérez Tina, tallador, de 26 años, que sufren fracturas y otras lesiones de importancia.—Cifra.

CINCO MIEMBROS DE UNA FAMILIA DE GRANJEROS MUERTOS A TIROS POR UN PARIENTE

Martinsburgh, Iowa (Estados Unidos) 27. — Cinco de los miembros de la familia McBeth han sido hallados muertos a balazos en la granja que poseen cerca de esta localidad. Se ha dictado orden de detención contra un pariente, al que se acusa de asesinato.

Los muertos son: Andy McBets y su esposa, ambos de 50 años; un hijo y una hija, gemelos, de 20, y una hija divorciada, de 17 años de edad, cuyo hijo, un niño de pocos meses, es el único que ha resultado ileso.

Otra hija, Patty, de 15 años, resultó herida por el criminal, pero logró huir e informar al sheriff de lo ocurrido. Este ha hecho un relato del suceso basado en las declaraciones de Patty.

Un sobrino de McBeth, Gayno Gilbert Smith, de 24 años de edad, llevó a sus primos a un baile la pasada noche. Regresó luego a la casa y mató a sus tíos. Volvió a la sala de baile y condujo a sus primos de nuevo a la granja. Una vez allí comenzó a disparar contra ellos. Solo Patty pudo escapar, aunque herida.

La jovencita ha declarado que su primo «siempre ha parecido un chico un poco raro», pero que jamás había dado que hablar y que no se explica por qué dió muerte a sus padres y a sus hermanos.—

PESQUERO ONDARRES HUNDIDO

Bilbao, 27. — El pesquero ondarrés «María del Amparo», ha resultado hundido a diez millas de Ondárroa, al ser abordado por un barco cuyo nombre de ignora y que siguió su ruta, desapareciendo a los pocos momentos en dirección Oeste-Este.

Los once tripulantes del vapor siniestrado fueron puestos a salvo por los pescadores del «Amor de María», que en las inmediaciones se hallaba asimismo a las faenas de la pesca.

Las autoridades de Marina, están realizando las gestiones oportunas para tratar de localizar al buque causante del abordaje.—Cifra.

IDENTIFICACION DE UNO DE LOS CADAVERES APARECIDOS EN ALTA MAR

Santander, 27. — Ha sido identificado uno de los cadáveres aparecidos en alta mar en las últimas fechas. Se trata de Felipe García Berlanga, de 28 años, natural y vecinos de Barcones (Soria) que ocupaba el puesto de camarero en el naufragado barco «Valle de Mena». La identificación fue llevada a cabo en la Comandancia de Marina por un hermano de la víctima, radiotelegrafista en la estación costera de Algorta.—Cifra.

DOS PERSONAS MUERTAS Y DOS HERIDAS EN ACCIDENTE DE CARRETERA

Reus, 27. — Dos muertos y dos heridos graves resultaron al chocar contra un árbol el turismo matrícula B. 75.570 a la entrada de esta ciudad.

Los muertos son José Prats Camins, de 69 años y Alejandro Puig Janer, de 59, y los heridos, el conductor del vehículo José Tafunell Perullás, de 58 años y María Nieves Mauri Palacín, de 64.—Cifra.

CHOQUE DE CAMIONES

Burgos, 27. — Un camión conducido por Luis Rodríguez, vecino de Bilbao, chocó contra otro guiado por Julián Esteban Benito, de Madrid. En el encontronazo sufrió tan graves heridas Julián que fallecía momentos después.—Cifra.

LA CIUDAD FILIPINA DE LOS ANGELES PASTO DE LAS LLAMAS

Los Angeles (Filipinas), 27.—Las fuerzas aéreas norteamericanas han podido evitar la destrucción completa de la ciudad con 75 mil habitantes que fue pasto de las llamas. Casi la totalidad del centro comercial ha sido destruído y los daños materiales son muy elevados. Tres personas resultaron muertas y unas 30 fueron detenidas por pillaje.—Efe.

EN LOURENÇO MARQUES CAE UN AUTOBUS AL RIO Y MUEREN 6 PERSONAS

Lourenço Marques (Mozambique), 27. — Seis personas han resultado muertas y otras 20 heridas al caer un autobús de pasajeros en el río Nevide cerca de la ciudad de Nicolada, y en la carretera que enlaza a Manja da Costa con Quelimane.

El vehículo cruzaba el puente sobre el río cuando sufrió la rotura del diferencial lo que provocó el accidente.—Efe.

T.V.E.

PROGRAMAS PARA EL DIA 29

Sobremesa: 2'30, presentación; 2'32, panorama; 2'45, mundo insolito; 3, telediario; 3'25, cotizaciones de Bolsa; 3'30, el tiempo; 3'35, el cine y su mundo; 3'40, kilómetro cero; 3'55 estudio fotografico; 4'20, cierre.

Noche: 7'30, Escuela TV; 8'00, Universidad TV; 8'30, presentación; 8'32, Leocadia mira al porvenir; 9'00, telefilme seriado; 9'25, el tiempo; 9'30, telediario; 9'45, atlas de música; 10, «El viudo Rius»; 10'30, los amigos del martes; 11'30, telediario; 11'45, versos a medianoche, momento musical, recuerda; 12, cierre.

La más alta autoridad científica del mundo en astronautica se encuentra en Barcelona

El profesor H. Orberth pronunciará varias conferencias

Barcelona, 28. — Se encuentra en Barcelona el profesor H. Oberth, la más alta autoridad científica del mundo en astronáutica, que pronunciará diversas conferencias y asistirá mañana a la clausura del segundo curso de Medicina Aeronáutica y Espacial, que se está celebrando en esta ciudad.—Cifra.

Nuevo embajador de Argentina en MADRID

Ha sido nombrado el general Julio A. Lagos

Buenos Aires, 28.—El general Julio A. Lagos ha sido nombrado embajador de la República Argentina en España, según se informa en fuentes allegadas al Ministerio de Asuntos exteriores.—Efe.

Banco Español de Crédito

Domicilio Social: Alcalá, 14. MADRID
Capital desembolsado y reservas: 2.852.037.510'50
503 Dependencias en España y Africa

SUCURSAL EN PALENCIA:
Don Sancho, núm. 10. (Frente a la Diputación)

Atiende especialmente a los AGRICULTORES, pagando LIBRE DE GASTOS, los contratos negociables del SERVICIO NACIONAL DEL TRIGO

LIBRETAS DE AHORRO

Sucursales en la Provincia:
Aguilar de Campoo, Saldaña y Villada

Aprobado por la Dirección General de Banca y Bolsa, el 8 de mayo de 1962, con el número 3815

El desfile militar de la Victoria se celebrará el domingo día 3

Tomarán parte en él 16.000 hombres, 450 vehículos y 100 carros de combate

Madrid. 28.—El desfile militar conmemorativo del XXIV aniversario de la Victoria, se celebrará el próximo día 3 de junio a las doce de la mañana.

En el paseo de la Castellana ya se alzan tribunas y gradas y soldados de las compañías de construcción dan los últimos toques a su instalación y decorado.

En la parada militar desfilarán unidades de la Primera Región y representaciones de los Ejércitos de Mar y Aire, bajo la dirección del teniente general del Ejército y capitán general de la primera Región Militar, don Rafael García-Valiño y el mando de las fuerzas que desfilen lo ostentará el general jefe de la división acorazada de «Brunete», don Angel Ramírez de Cartagena.

En total desfilarán unos 16.000 hombres; 450 vehículos; 100 carros de combate y 100 piezas de artillería.

La carrera estará cubierta por fuerzas de instrucción de la Escuela de aplicación y tiro de Infantería, Caballería, Artillería, Ingenieros y Parque y Maestranza de Artillería, que estarán mandadas por el general de brigada de Artillería, don Ramón Carmona, director de la Escuela de Aplicación y Tiro de Artillería.

El desfile estará constituído por cinco agrupaciones de los tres Ejércitos y otra de fuerzas de orden público.

La agrupación «A» fuerzas mecanizadas y blindadas al mando del general de brigada, don Antonio Torres-Pardo.

Agrupación «B» fuerzas de artillería, al mando del general de brigada don Pedro Herrera Escriú.

Agrupación «C» Academias militares (a pie), mandadas por el director de la Academia General Militar, don Eduardo de Madariaga.

Agrupación «D» unidades de los Ejércitos de Mar y Aire y fuerzas especiales del Ejército de Tierra (a pie), al mando del general de brigada, don José Musler.

Agrupación «E» unidades de infantería (a pie), al mando del general de brigada don Manuel Cabañas Valles, y

Fuerzas de orden público, con representación de la Guardia Civil y Policía Armada.—Cifra.

Norteamérica anuncia que va a realizar una serie de explosiones nucleares

Se espera que se lleve a cabo a una altura entre los 640 y los 960 Kms.

Wáshington, 28. — El Gobierno anuncia que dentro de cuatro días los Estados Unidos comenzarán una serie de explosiones nucleares a gran altura, sobre la isla de Johnston, en el Pacífico.

Se espera que entre las pruebas a realizar se lleve a cabo la mayor de las realizadas hasta la fecha en el mundo, a una altura variable entre los 640 y los 960 kilómetros.

Un comunicado conjunto hecho público por la Comisión de Energía Atómica y el Departamento de Defensa, dice que las pruebas iniciales tendrán una potencia de menos de un millón de toneladas de TNT y se realizarán a «decenas de kilómetros de altura».

Les seguirán por lo menos dos pruebas celebradas a «cientos de kilómetros». Una de ellas será de una potencia superior al millón de toneladas de TNT.

El anuncio asegura que no se causará perjuicio alguno permanente al cinturón de Van Allen, que rodea la Tierra.

Señala igualmente que la explosión primera podrá ser vista, sin ayuda de gemelos u otros instrumentos ópticos, desde las islas Hawai, situadas a 1.280 kilómetros y originará una aurora boreal que podrá verse en Samoa. Las personas que contemplen la brillante luz desprendida de la explosión no recibirán daño por ello en la vista, dice la agencia, pero advierte:

«La observación de la explosión o explosiones desde fuera del área de pruebas con ayuda de telescopios, gemelos u otros instrumentos ópticos que concentren los rayos de luz pueden ocasionar daños en la vista».

Añade el comunicado que cualquier daño que se pueda causar en el cinturón de raciaciones de Van Allen, quedará restaurado en el plazo de unas pocas semanas o, en todo caso, unos pocos meses y que no existe temor alguno que tengan un efecto duradero.—Efe.

HA NACIDO
UN NUEVO ISOCARRO

SE LLAMA
TITAN 1962

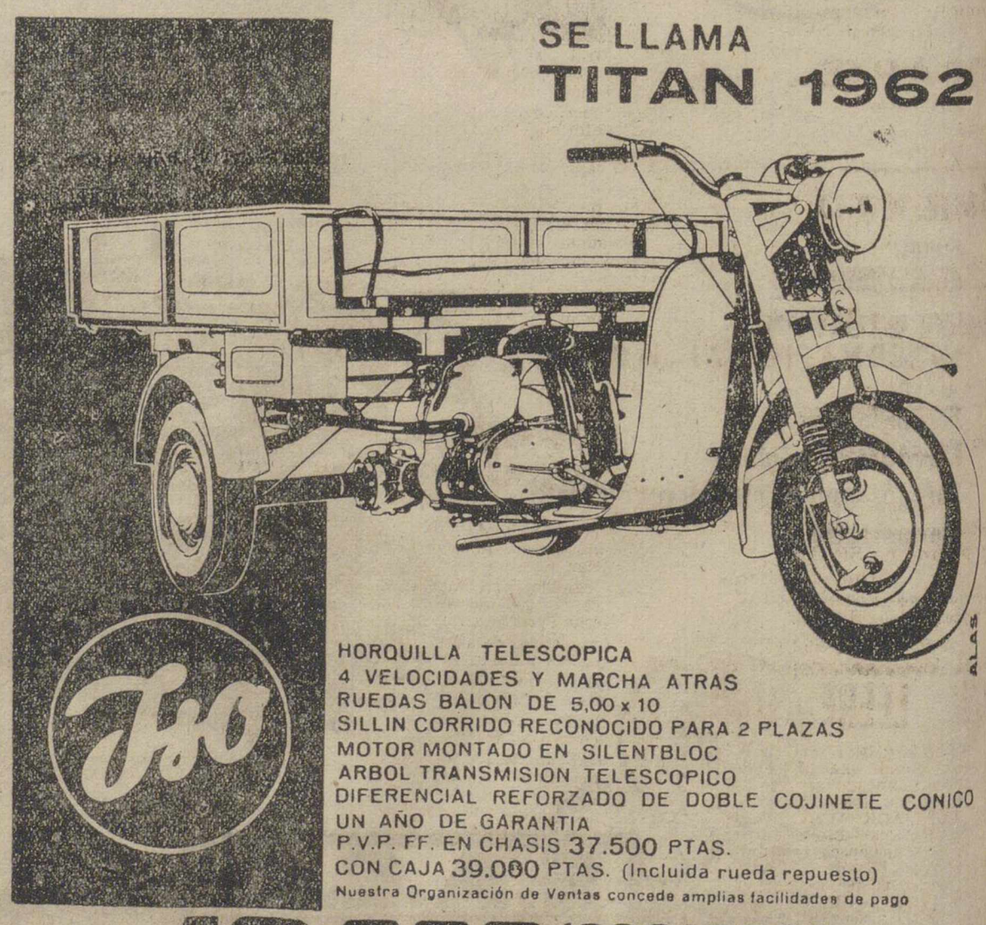

HORQUILLA TELESCOPICA
4 VELOCIDADES Y MARCHA ATRAS
RUEDAS BALON DE 5,00 x 10
SILLIN CORRIDO RECONOCIDO PARA 2 PLAZAS
MOTOR MONTADO EN SILENTBLOC
ARBOL TRANSMISION TELESCOPICO
DIFERENCIAL REFORZADO DE DOBLE COJINETE CONICO
UN AÑO DE GARANTIA
P.V.P. FF. EN CHASIS 37.500 PTAS.
CON CAJA 39.000 PTAS. (Incluida rueda repuesto)
Nuestra Organización de Ventas concede amplias facilidades de pago

49 000 ISOCARROS CIRCULANDO
GARANTIZAN SU CALIDAD

BORGWARD ISO ESPAÑOLA S.A.

DISTRIBUIDOR PARA PALENCIA Y PROVINCIA:
Solas Hnos. S. R. C., Plaza de San Lázaro, 4 Teléfono 1460

M.C.D.2022

Recuerdos viejos

HACE 50 AÑOS

NOTICIAS DEL DIA 29 DE MAYO DE 1912

LA FERIA. — Ayer dio comienzo la feria de Pentecostés, con poca animación. La tómbola se inauguró a las once de la mañana, notándose bastante demanda de boletos, lo que contribuirá al mayor beneficio de la obra de la Junta de Protección de la Infancia, para la que va destinada la recaudación; en el Salón se quemó una colección de fuegos artificiaels presentados por los pirotécnicos señores Hijos de Alonso; actuó en el Pabellón Martín la compañía de Rodríguez Beas; se inauguró el cine portátil «Buenaventura», instalado en el Salón, junto al nuevo Instituto; y se celebró la corrida de toros anunciada, alternando los espadas Andrés del Campo «Dominguín» y Eusebio Fuentes.

«Dominguín», tuvo una actuación lucida, siendo aplaudido y cortando una oreja en el quinto toro.

Fuentes estuvo regular.

En el Teatro Principal siguió actuando con mucho éxito la compañía de comedia de Gómez Ferrer, que puso en escena en las dos sesiones últimas la comedia de Alberty «Jimmy Samson», policiaca y la de Paso y Abati «La Divina Providencia», cómica.

NOTAS MILITARES. — Ha salido para Aranjuez, con objeto de incorporarse al regimiento de María Cristina, para el que ha sido nombrado médico provisional, don José María Arangüena.

—Espérase de un momento a otro la llegada del ex ministro de la Guerra y hoy director general de la Guardia Civil, general Aznar, con objeto de revistar las fuerzas del benemérito Instituto que prestan sus servicios en esta provincia.

El general Aznar se alojará en la casa del senador por esta provincia y particular amigo nuestro, don Angel Merino Ortiz.

EXAMENES. — En Valladolid ha terminado el primer curso en la Facultad de Derecho, el joven don David Franco, obteniendo dos sobresalientes y un premio de honor en Economía Política.

—El alumno José de Juana Sanz, ha terminado el segundo año de bachillerato, con brillantes notas, habiendo obtenido dos sobresalientes y un premio en Geografía.

NOMBRAMIENTO.—Ha sido nombrado juez de Fuentesauco el secretario de la Audiencia Provincial de Palencia, don Luciano Suárez Valdés, quien saldrá en breve a tomar posesión de su nuevo cargo.

EL FERROCARRIL DE PALENCIA A VILLALON.—Parece ser que en breve será inaugurado el ferrocarril secundario de Palencia a Villalón, cuyas obras están casi ultimadas.

Como este hecho pudiera ocurrir a mediados del verano, se está haciendo una campaña de Prensa a fin de llamar la atención de las autoridades correspondientes, para ver la forma de hacer coincidir el solemne acto de esta inauguración, con las ferias y fiestas de septiembre, lo que supondría un nuevo aliciente para las mismas, y, por otra parte, unos días de retraso en esta inauguración resultarían beneficiosos para todos, por cuanto hacerlo en pleno verano, con las tareas del campo en su apogeo, no sería buena ocasión, y se quiere asociar a este transcendente acto a la comarca entera.

Nuestros representantes en Cortes y entidades de la provincia, parecen inclinados a hacer las gestiones pertinentes para que tal inauguración se realice en septiembre.

El presidente de la Sociedad de FF. Secundarios de Castilla, piensa visitar al rey para que asista a tan solemne acto.

EUGENIO GARCIA VICENTE
Julián Diez, 18.-Tel., 3037 PALENCIA

La vida en la Región

Un industrial francés ofrece a Burgos los tres huesos del Cid que conserva en Francia

Se ha celebrado en la Universidad salmantina "El Día del Licenciado"

BURGOS

SOBRE LOS HUESOS DEL CID.—Ha visitado la capital y provincia burgalesa el industrial francés M. Joseph Lorton que guarda en su mansión de Charlieu tres huesos del Cid de los restos que fueron expoliados por el ejército napoleónico en 1808.

En su visita se detuvo especialmente en recorrer los lugares cidianos tales como los sepulcros del Cid de Doña Jimena, en la bella Catedral Burgalesa, solar del Cid y de Doña Jimena, en la Monasterio de San Pedro de Cardeña, etc., etc.

M. Lorton ha manifestado a los periodistas burgaleses que volverá pronto a la ciudad burgalesa y que espera que el Ayuntamiento de la misma formule pronto oficialmente la solicitud de que sean devueltos los tres huesos del Cid, para proceder en consecuencia.

LOGROÑO

«LA FIESTA DE LA FLOR». — Después de una interrupcion de doce años, se ha celebrado ayer en la capital logroñesa la tradicional «Fiesta de la Flor».

Anteriormente los fondos que se recaudaban con la postulación se dedicaban a la lucha contra la tuberculosis, que dirigía el Patronato Nacional Antituberculoso. Eliminada casi en su totalidad esta enfermedad, merced a los numerosos Dispensarios y Sanatorios establecidos, vuelve de nuevo a establecerse este sistema de recaudación de donativos para ingresar en los fondos destinados a combatir otras enfermedades torácicas y circulatorias, así como los diagnósticos precoces.

En atención a ello el gobernador civil de la provincia volvió a establecer esta fiesta, de la que aún se desconoce la recaudación obtenida.

SALAMANCA

EL DIA DEL «LICENCIADO».—A las siete de la tarde del sábado se ha celebrado en el Paraninfo de la Universidad salmantina un brillante acto académico que conmemora por vez primera la fiesta del «Día del Licenciado» en dicha Universidad.

Presidió el acto el Rector Magnífico de la Universidad, doctor Balcell Gorina, en unión del gobernador civil de la provincia y otras jerarquías y autoridades académicas.

El acto dió comienzo con la intervención del alumno de quinto Curso de la Facultad de Derecho, don Francisco Aguilar Cañado, quien pronunció unas palabras en nombre de sus compañeros, significando la importancia de esta fecha, en que se perdía la condición de estudiante para pasar a ser investido Licenciado por la gloriosa Universidad salmantina. En nombre de la Universidad despidió a los nuevos Licenciado el catedrático de Filosofía y Letras, don Manuel García Blanco. Seguidamente se procedió por la Presidencia a la entrega de Diplomas y Medallas a los nuevos Licenciados de todas las Facultades.

VALLADOLID

ASAMBLEA DE ALMACENISTAS DE SACOS.—La Asociación Nacional de Almacenistas de Sacos de España ha convocado para hoy lunes una Asamblea general que se celebrará en la capital vallisoletana, hasta el día 30 del mes actual.

Los actos conmemorativos de las Bodas de Plata de esta Asociación han dado comienzo con una Misa en la Iglesia Parroquial de San Lorenzo, comenzando la primera reunión de la Asamblea a las diez y media de la mañana en el salón de actos de la Casa Sindical. Al mediodía se ha celebrado una comida de hermandad.

Para mañana está prevista una visita al Museo Nacional de Escultura y una excursión a Medina del Campo y Tordesillas.

LETRAS DE LUTO

Cristianamente ha entregado su alma a Dios en Saldaña, don Valentín Zorita Villafruela. Su natural afable y caballeroso, gozó de generales aprecios.

Expresamos nuestro pésame a su desconsolada esposa doña María Magdalena Rodríguez Juárez; hermanos Mariano y Elisea Zorita Villafruela; hermanos políticos, sobrinos y demás familia.

—Días atrás, después de larga enfermedad, sufrida con resignación cristiana, ha fallecido en Dueñas don Gerardo Asenjo Tijero, maestro nacional y Director de la Graduada de la vecina ciudad durante muchos años.

En mencionados cargos y en los de Concejal y Teniente Alcalde, que también desempeñó, dejó patente su excelente preparación.

La numerosa concurrencia asistente a las honras fúnebres y conducción del cadáver al cementerio, entre la que destacaban exalumnos y toda la población escolar, puso de manifiesto el aprecio en que se le tenía.

Testimoniamos nuestra condolencia a sus afligidas hijas María del Pilar (Religiosa Teresiana) y Julita Asenjo González; hijo político y demás parientes.

—En Saldaña, confortado con los Auxilios Espirituales, ha dejado de existir don Segundo Prieto Aramburo. De natural sencillo y laborioso, el finado, alguacil que era del Excmo. Ayuntamiento de Saldaña, mereció el aprecio de sus convecinos.

Hacemos patente nuestro sentimiento a sus apenados familiares, así como al Ayuntamiento de Saldaña, por esta sensible pérdida.

—A la avanzada edad de 90 años, y tras recibir los Santos Sacramentos, falleció en Corrales del Vino (Zamora), don José Penaus del Barrio. Por su hombría de bien, natural afable y carácter abierto, el finado gozaba de muchos respetos y afectos, siendo muy sentida su muerte.

También se cumple el quinto aniversario del fallecimiento de don Luis Penaus Fernández, cuyo recuerdo permanece en la memoria de los que supieron de sus caballerosas prendas personales.

A la apenada familia de los finados, les expresamos nuestro sentido pésame.

DE ENSEÑANZA

INSTITUTO NACIONAL DE ENSEÑANZA MEDIA "JORGE MANRIQUE", DE PALENCIA

Hoy martes, día 29, a las ocho de la tarde, tendrá lugar en el Paraninfo del Instituto de Enseñanza Media «Jorge Manrique», un acto con motivo del final de curso, en el cual se procederá al reparto de premios y diplomas que la Asociación de Padres de Alumnos concede a los alumnos de todos los cursos que se han distinguido por su aplicación y comportamiento.

Varios alumnos leerán trabajos literarios originales y el Coro del Instituto, dirigido por el profesor de Música, don Andrés Moro, interpretará diversas canciones populares.

A este acto quedan invitados todos los alumnos, así como sus padres y familiares.—*La Dirección.*

Dietario

Martes 29 de Mayo de 1962

SANTORAL. — Rogativas. — Santos: María Magdalena de Pazzis, vg.; Restituta, Sisinio Martirio, Alejandro, Conón, Teodosia, mrs.; Máximo, Maximino, obs.; Eleuterio, cf. (Misa: Santa María Magdalena de Pazzis. Color: Blanco).

Sale el sol a las 4'49 horas y se pone a las 19'36 horas. Sale la luna a las 2'29 horas y se pone a las 14'57 horas.

REFRAN: Buey viejo, paso derecho.

EL TIEMPO EN PALENCIA

Barómetro: A las 18 de ayer, 696'0. A las 8 de hoy, 689'6. — Temperaturas: Máxima de ayer, 16'6. — Mínima de hoy, 6'8. — Dirección del viento: A las 18 de ayer, N. W. A las 8 de hoy, N. E. Humedad relativa media, 67 por 100.

MATERIAL DE OFICINA, EN I. G. DIARIO-DIA

EFEMERIDES. — 1453: Los turcos conquistan Constantinopla. Se acaba la Edad Media. — 1486: Conquista de Loja por Fernando el Católico. — 1521: Conquista de Génova por Carlos V.— 1829: Muere el sabio Davy. — 1860: Nace el compositor Albéniz.

CORBACHO

compra alhajas, paga todo su valor. Príncipe, 1. Telf. 221-79-04. Madrid-12

anuncios por palabras

Automóviles

RENAULT 4-4 «Capilla» sin reparar, autorradio y equipo. Servicio Renault, Palencia.

SE VENDE coche Peugeot, 11 HP. Informes, Ventura Zarzosa. Cerera, número 3. Palencia.

VENDO Renault 4-4, prueba. Avenida Santander, 15. Sr. Arconada.

Compras

SE COMPRAN cajones grandes de madera. Mariano Prieto, 6.

COMPRA de papel, baterías, trapos, cubiertas, chatarra. Doctor Cajal, número 3 (junto pasarela Villalobón). Teléfono 3805.

PALOMAS y pichones, pago altos precios. Sr. Torres Calleja. Palencia.

APEAS para minas, de roble, cómpranse, pequeñas y grandes partidas. Ofertas: Apartado Correos 249. León.

Fincas

SE VENDEN pisos casa nueva construcción. Zona residencial. Informes, Teléfono 1554.

VENDO huerta excelente, casa, gallineros. Informes, Confitería López. Mayor, 20.

VENDO casa, piso libre. San Antonio, 48, Gatón.

VENDO piso económico a estrenar y local comercial 200 m2., junto Avenida Valladolid, grandes facilidades. Informes, Fernando el Magno, 8, 4.º, derecha.

CASA vendo, centro, piso libre, 60.000. Tratar, M. Puebla. Grupo Hostelería, D.

VENDO, alquilo, dos casas nuevas, facilidades pago. Razón, esta Administración.

Ganados y aves

VENDO cerdas cubiertas, tercer parto y cerdos destete. Granja Magane. San Cebrián de Campos.

VENDO, cambio, excelente garañón, alzada 1,65, por ganado vacuno o caballar. Jesús Pérez. Carrión.

VENDO par mulas de siete y doce dedos, ocho años. Villoldo. Felipe López.

VENDO dos carneros. Felipe Perrote. San Cebrián de Campos.

SE VENDEN 80 corderas. Miguel Gato. Becerril de Campos.

SE VENDEN dos borros superiores en Villadiezma. Simón Retuerto.

VENDO dos chivos sementales. Mariano Frías. Soto de Cerrato.

VENDO ternero suero. Carretera Villalobón. Casas Ajero. Lechería.

VENDO tres mulas y caballo cinco, seis dedos, a prueba. Cardeñosa. Velano.

VENDO 22 ovejas emparejadas con corderas extremadas. Cardeñosa. Velano.

POLLITOS gigantes, pollitas americanas Hi-Cash, la de más rendimiento, mixtos de varias razas. Mayor, 3. Palencia.

GANADERO, avicultor, lechero. El camino del éxito, pienso completo «Visan». Cereales Royuela. Casado Alisal, 29. Solicito agentes vendedores toda la provincia.

GANADERO. Maíz bien seco y limpio, vezas, yeros, almortas, pulpa de remolacha y toda clase de piensos, vende en las mejores condiciones de precio y calidad. Benigno Martín. Avda. M. Rivera, núm. 5.

VENDO vaca recién parida, tres meses, terneros tres meses y otros de leche. Primero de Junio, 52. Venta de Baños.

CERDOS destete superiores, vendo. Carrión, 10, junto a Cine Otero.

SE VENDEN cerdos. Los Tres Pasos, 10. Cartujo.

VENDO vaca recién parida. Paredes de Nava. Francisco Pescador.

VENDO 57 ovejas, cuatro corderas de vida, sanas. Támara de Campos. Abdón González.

SE VENDE cancín. Autilla del Pino. Eulogio Rodríguez.

VENDO terneros pasteros. Camino San Román. Gregorio Andrés. Palencia.

VENDO dos vacas lecheras, una recién parida, con ternera. Cervatos de la Cueza. Elpidio Pérez.

Maquinaria y Reparaciones

TRACTORES ingleses "Nuffield" con motor Diesel "B. M. C.", de 56 CV. Repuestos legítimos asegurados. Remolques, arados basculantes, de discos. Recambios "Bellota". Almacenes Maquinaria Ortega y Ortiz de Zárate.

NEUMATICOS, correas de ventilador, correas trapezoidales. Navamuel. Casado del Alisal, E. Teléfono 1937.

ARADOS de discos y rejas, cultivadores y gradas discos tractor, desgranadoras de maíz, rodillos, rastras, gradas, cortarraíces, vertederas "TRIPLEX", discos, rodamientos, tornillería, aceites y grasas. Almacenes Pinacho.

VENDO máquina de segar Deering, buen uso. Joaquina Puebla. Lantadilla.

SE VENDE motor alemán 2 HP., bomba acoplada. Modesto Lafuente, 13.

VENDO cultivador para tractor. Puebla. Itero de la Vega.

VENDO motobomba eléctrica, 3 HP. Carlos Castrillo. Ampudia.

COSECHADORA arrastrada, marca "Case", como nueva, se vende, buen precio. Razón, finca Soto, Aldeamayor San Martín (Valladolid). Teléfono 1.

DE TESTAMENTARIA vendo beldadora-ensacadora, como nueva, motor eléctrico en Monzón de Campos, Leandro y Palencia Avenida José Antonio, 15, primero, D.

POR HABER dejado labranza se vende máquina segadora y beldadora con motor y otros utensilios del verano. Vda de Mariano Sánchez. Frómista.

SE VENDE ensacadora metálica grande, con motor Rex 2 HP., seminueva. Atilano Val. Villaescusa de Ecla.

VENDO cosechadora Case, remolcada, seminueva, con facilidades de pago. Julián Docio. Sotobañado.

SE VENDE una sierra de cinta mural, alavesa, de 90, con mesa de hierro fundido, como nueva. Modesto Ríos. Saldaña.

VENDO trilladora "Ajuria" núm. 1, motor "Diter", 15 HP, gas-oil, seminueva. Revilla de Campos. Luis Blanco.

Pérdidas

UNA yegua extraviada el día 24, blanca. Para recogerla, en Villaumbrales. Félix Linares.

Préstamos

HIPOTECAS sobre fincas rústicas urbanas. Intereses cuatro y medio tramitación rápida. Absoluta reserva. Triscan. Montero Calvo. 22. Valladolid.

Trabajo

SE NECESITA chica o asistenta con informes. Héroes del Baleares, 16, segundo.

NECESITO obrero agrícola bien impuesto, en Husillos. Jesús Gatón.

SE NECESITA chico para mostrador. Estrada, 20.

SE OFRECE pastor de San Pedro en adelante. Claudio García. Tariego.

PASTOR, ofrécese San Pedro en adelante los padres y hermano. Félix Arija. Villalaco.

SE NECESITA pastor. Mancornador, 11. Palencia.

PASTOR necesito de San Pedro en adelante, José González. Frómista.

NECESITO pastor con ayuda, de San Pedro en adelante. Martín Román. Requena de Campos.

NECESITO pastor informado con ayuda, para finca esta provincia. Señor Fernández. Menéndez Pelayo, 7, segundo, derecha.

PIECEROS y pantaloneras. Trabajo fino. Se necesitan. Manufacturas Poza.

OBRERO agrícola necesito dándole casa. Carriedo. Valentín Calderón, 5.

CHICA joven se necesita para trabajar industria. Informes General Goded, 22.

NECESITO pastor desde San Pedro, preferentemente posea ganado para explotación en sociedad. Dr. Cajal, 8. José Benito.

SIRVIENTA con informes que sepa cocina, se necesita. Mayor, 10, tercero, derecha.

NECESITO chicas hostelería para Palencia y Palma de Mallorca. Fonda El Valle.

PARA cuidar y trabajar finca muy próxima capital, precisamos matrimonio de 25 a 40 años (mejor sin familia), honrados y trabajadores. Administración.

CHICO se necesita para bar. Informes, Administración.

SE NECESITAN chicos mayores de 15 años. Gaseosas Prádanos.

NECESITO ayudante vaquero. Emilio Martínez. Allende el Río.

PARA San Sebastián se necesita chica para todo sabiendo cocina. Buen sueldo. Escribir Alas, número 539. Loyola, 1. San Sebastián.

REPRESENTANTE precisa importante marca electrodos y equipos soldadura, bien relacionado y activo, que haya trabajado este artículo de otras marcas. Escribid con "curriculum vitae". Apartado 1.164. Bilbao.

RECTIFICADO de bloques, camisas, cigüeñales, superficies planas (bloques culatas), mandrinado de cojinetes de motor. Construímos o reparamos cualquier pieza de motor. Rapidez en la entrega. Perfección en el trabajo. Rectificadora y Talleres Rafols. Estación, 13. Tlf. 21704. Valladolid.

CINTAS autoadhesivas. Se precisan representantes para la venta a los comercios detallistas. Los vendedores y representantes de esta Empresa conocen este anuncio. Escribid dando el máximo de detalles al núm. 12.473. Balmes, 10. Barcelona (7).

NECESITO pastor. Virgilio Gútiez, en Villalobón.

SE NECESITA asistenta de 40 a 60 años. Razón, Bar Quintano.

NECESITO pastor San Pedro en adelante. Juan Mediavilla. Valdeolmillos.

OFRECESE chofer primera, casado. Informes, Mercería Azul. Calle Mayor. Palencia.

NECESITASE chofer carnet primera. Cevico de la Torre. Transportes López.

SE OFRECE pastor de San Pedro en adelante. Claudio García. Tariego.

SE NECESITA chico para regar. Guillermo Monés. Viñalta.

SE OFRECE pastor en Baquerín de Campos. Pedro Fuentes.

Traspasos

TRASPASO magnífico local, centro capital, barato, poca renta. Avenida Viñalta, 13.

SE TRASPASA local industrial de 120 metros cuadrados. Calle Balmes, 10.

TRASPASO local de negocio, inmejorables condiciones. Renta muy económica. Avenida Valladolid, 17.

SE OFRECEN 3 locales a elegir, sitio muy céntrico. Teléfono 2628.

SE TRASPASA local comercial. Avenida de Palencia, núm. 9. Venta de Baños.

Varios

COCINAS de hierro y esmaltadas, cuartos de baño, económicos y lujo precios afinados. Pastor. Modesto Lafuente, 20. Palencia.

MOSAICOS La Hortensia. 8.

DEPOSITOS uralita. Canalones, tuberías para desagües y sanitarias; cisternas para waters. Uralita, Agencia Oficial de Ventas, Avenida José Antonio, 45. Teléfono 1455. Palencia.

VENDO motores Rex, 5-3 HP, para riego completo y seis carneros sementales. Serrano. Finca Paradilla. Autilla.

VENDO beldadora con motor dos HP., carro seminuevo, barato. Santillana Antonio Gutiérrez.

VENDO tractor marca "Case", 21 HP. y trilladora número uno "Ajuria", tres años trabajo. Informarse, Tejeda y Compañía y en Antigüedad, Felipe Román.

VENDO segadora Cormick, barata y trillos. Eulalia Mota. Villalobón.

VENDO segadora ensacadora "La Triunfadora", carro varas entoldado, varios aperos de labranza. Capillas. Marcos Ibarra.

SE VENDEN máquinas elevadoras Francisquillo grande y pequeña de Arión, sembradora 8 botas de Urbón, carro de par, construido por Teodosio Romón, segadora Cormick, trillos, cuatro trisurcos, arados y melgo, todo como nuevo. Boadilla de Rioseco (Palencia), Antonino Frechoso.

VENDO 1.500 kilos de cebada y avena; máquina de segar «La Hoz» y carro. Florentín de la Vega. Arroyo.

VENDO dos carros par y máquina guadañadora. Arsenio Plaza. Csorno.

POR DEJAR la labranza vendo ensacadora dos ventiladores, una campaña y carro par buen uso. Cipriano Blanco. Arconada.

Vehículos

TRACTOR Volvo, 25 caballos, vende en Frómista. Mariano Garrachón.

SE VENDE carro par seminuevo o cambio por uno de varas. Martiniano Gallardo. Itero de la Vega.

VENDO coche de niño, nuevo. Teléfono 3654.

VENDO «Vespa» seminueva. José Antonio, 1.

VENDO sidecar Vespa. Cervera, 3.

Ventas

SE VENDEN chopos maderables. Martín Valtierra. Manquillos.

VENDO 70 cántaros de vino. Cooperativa Castrillejo de Olma.

VENDO planta de cebolla horcal, Avenida Madrid, huerta don Tomás Alonso, número 41.

VENDO 120 cántaros de vino clarete, en Cisneros. Lucio Escudero.

VENDO alfalfa en cantidad, finca «El Cercado». Carrión de los Condes.

VENDO planta cebolla horcal. Pastores, 15. Palencia.

TUBOS de cementos, fabricación mecánica, prensados y vibrados, calidad inmejorable, «Arroyo». Casado del Alisal, 41.

CEMENTOS, calidad y precios, "Arroyo". Teléfonos 2062, 3458, 1519.

VIGUETAS «Castilla», bovedillas de cemento, ventanales, postecillos cerramiento, soportapostes y toda clase de prefabricados de hormigón. «Arroyo». Casado Alisal, 41.

ALMACEN maderas Hernando le ofrece toda clase de maderas, como puntales pino, eucalipto, tableros okumen, novopan, tafisa, etc. Carpintería en serie y encargo. República Argentina, junto Urbón. Consulte precios.

MANGUERA de lona, atalages remolque y collerones usados del ejército, precios afinados. Guarnicionería Antonio Rodríguez. Frente Hotel Jorge Manrique.

RUEDAS goma macizas, propias para labrador. Segundo Barrio. Santiago Lanza.

GUIA MEDICA

D. DACIO CRESPO H. DE MEDINA
JEFE DE LOS SERVICIOS DE CIRUGIA DEL HOSPITAL PROVINCIAL
Consulta de 12 a 2 y de 4 a 6
Teniente Velasco, 1 (detrás de la iglesia de San Lázaro).—Telf., 1456
Operaciones y urgencias:
SANATORIO DE LA CRUZ ROJA. Teniente Velasco, núm. 9. Telf., 3898

Doctor CALLEJA *Mayor, 28 Teléfono, 3406*
Medicina y Cirugía de la mujer. Partos.
Médico ex-interno de la Casa Salud VALDECILLA
Consulta de 12 a 2

J. DURANTEZ CAMINERO
MEDICO OCULISTA
del Servicio de Oftalmología del Hospital Provincial de Madrid
Consulta en D. Sancho, 10 *Teléfono, 2183*
(Edificio Banco Español de Crédito)

DR. ERADIO ALONSO DEL CAMPO
APARATO DIGESTIVO — RAYOS X — MEDICINA Y CIRUGIA
Médico A. por oposición de la Escuela Médico-Quirúrgica de Patología Digestiva del Hospital de la Santa Cruz y San Pablo, de Barcelona
D. Sancho, 10 *Consulta de 11 a 1*

DOCTOR BERNABEU
Jefe de la Clínica de Oftalmología del Hospital Militar Central
ENFERMEDADES DE LOS OJOS — CIRUGIA OCULAR
Conde de Peñalver, 68. — Madrid. — Números al Tlf. 2253819

CONSULTA DE RADIOLOGIA Y FISIOTERAPIA MEDICA
DR. SANTOS CAPILLA
PROFESOR DE LA FACULTAD DE MEDICINA
Rayos X. — Tomografía. — Onda Corta. — Inductotermia. — Ultrasonidos. — Radiaciones Infrarrojas y Ultravioletas. — Corrientes galvánicas y farádica. — Electrodiagnóstico
Avda. Modesto Lafuente, N.º 11 De 12 a 4

E. ROBLES *de once a una y media. Telf., 1412*
José Antonio, 47, 1.º (Salón)
ENFERMEDADES DE LA PIEL
Cáncer. Tumores. Ulceras. SIFILIS VENEREAS
ENFERMEDADES DE LAS VIAS URINARIAS Y GENITALES
Electroterapia. (Diatermia, onda corta, Electrocoagulación, Rayos U Corrientes, etc.). Nieve carbónica. Análisis.

PROF. DR. CESAR FERNANDEZ-RUIZ
CIRUGIA DE LA MUJER. — PARTOS
Profesor de Ginecología de la Facultad de Medicina
Jefe de la Maternidad — Maternólogo del Estado
CONSULTA DIARIA, de 12 a 3 — Palencia
Mayor Principal, 33. Teléfono, 1533
Operaciones y urgencias: Sanatorio de la Cruz Roja
Teniente Velasco, 9 Teléfono, 3898

José M.ª Martín Barbán
Medicina y Cirugía del aparato digestivo
Consulta, de diez a una
Becerro de Bengoa, 24. — Telf., 3041

S. PAJARES GARCIA
Médico Jefe de los Servicios Provinciales de Puericultura, por oposición
Consulta de Puericultura y Enfermedades de los niños
RAYOS X
Calvo Sotelo, (Jardinillos), 3. 1.º dcha.
Horas: de 12 a 2 Teléfono, 1650

RAFAEL M. ALMEIDA
Médico-Jefe del Hospital Provincial por oposición
RAYOS X
Horas de consulta: de 11 a 2
Mayor Pral., 254, 1.º, Izda. Telf., 1563

Ventura Fernández López
PULMON, PLEURA, CORAZON
RAYOS X
MENENDEZ PELAYO, 25

J. GARCIA PUENTE-LLAMAS
HA TRASLADO SU CONSULTA A
REPUBLICA ARGENTINA, 12

C. REGUERA PEREZ
Puericultor Titulado
Enfermedades de los niños
RAYOS X
Consulta de 12 a 2
Pl. San Lázaro, 2. 3.º
Teléfono: 3682

Carlos Illera Palsán
CONSULTA EN BERRUGUETE, NUMERO 8
PRIMERO, DERECHA

NOTA semanal
SPAR
PROMOCION DEL 28 DE MAYO AL 4 DE JUNIO
BOCARTE SUPERIOR en salsa. Lata de 1.600 kilogramos 26,90 Ptas.
PIMIENTO MORRON Bote de 500 gramos 9,30 Ptas.
Melocotón EXTRA Bote de 500 gramos 9,40 Ptas.
Chocolate PEACHE 150 gramos 4,80 Ptas.
Comprando en SPAR, ahorrará siempre
Comprando en SPAR, ahorrará en sus compras

¿QUE LEERE HOY?

CADA HOMBRE EN SU NOCHE, de Julien Green.—La mejor novela que se ha publicado en Francia el año 1960, precio, 150 pesetas.
YO FUI JACK MORTIMER, de A. Lernet-Holenia.—El Best-Seller de Austria. El «suspense» llevado a su paroxismo. Premio de la Ciudad de Viena, precio 100 pesetas.
DOS VIVOS Y UN MUERTO, de Sugurd Christiansen. El Best-Seller de Noruega. Gran premio de la literatura escandinava. 100 pesetas.
HISTORIA DE UNA COBARDIA, de Graham Greene, 100 pesetas.
LOS CONSPIRADORES, de Geoffrey Bailey, 125 pesetas.
INGLATERRA ME HA HECHO ASI, de Graham Greene, 100 pesetas.
TRES HABITACIONES EN MANHATTAN, de Georges Simenon, precio, 90 pesetas.
LA HORA 25, de Constant V. Gheorghiu, 40 pesetas.
LA CIUDADELA, Cronin, 50 pesetas.
ALMAS BORRASCOSAS, de Rachel Field, 50 pesetas.
CALLE MAYOR, de Sinclair Lewis, 50 pesetas.
OTELO, de Emil Ludwing, 50 pesetas.
PRINCESAS Y CONCUBINAS DE CHINA, de Bernard Llewellyn, 50 pesetas.
STALINGRADO Y YO, Mariscal Von Paulus, 50 pesetas.
DE VENTA EN I. GRAFICAS DIARIO-DIA

M.C.D.2022

Exodo en masa de chinos famélicos a Hong Kong

El hambre de China ha originado un nuevo comercio: El envío de paquetes con alimentos

13.302.500 paquetes postales de un kilo fueron enviados en 1961, por un valor de unos 22.000.000 de dólares

Quizás sea menos espectacular y peligroso que el problema de Berlín y la Alemania dividida, el que constituyen los millones y millones de chinos hambrientos, sometidos a un terrible régimen de privaciones en ese gigantesco campo de concentración asiático que es la China comunista. Quizás sea menos espectacular, pero lo que no cabe duda es que los millares de desesperados chinos que actualmente están cruzando la «barrera de bambú» para entrar en Hong-Kong presentan un espectáculo pavorosamente conmovedor y que sirve como inapelable plebiscito de un pueblo que prefiere el éxodo incierto, dejando tras sí sus míseras pero seguras pertenencia a la lenta agonía de una explotación inhumana por un estado que se ha convertido en un monstruo insaciable de vidas.

Se tenía noticias del fracaso de la política agrícola del régimen de Pekín. Pero la realidad de esos millares y millares de refugiados, llegando a Hong-Kong, ha puesto de manifiesto el tremendo fiasco del régimen comunista. Y debe ser tan pavoroso el problema del hambre en China, que las propias autoridades comunistas han dejado libre el paso a la riada de famélicos. Desde el pasado día 1.º de mayo se calcula de treinta a cuarenta mil chinos han llegado a la colonia británica, agravando así un problema terrible de superpoblación, pues en Hong-Kong vuyen ya nada menos que a 3.000.000 de almas en un territorio no mayor de 400 millas cuadradas.

PAQUETES POSTALES PARA CHINA

El problema del hambre en la China roja ha dado origen a una especie de nueva actividad en Hong-Kong. Se trata del enorme movimiento de paquetes postales que viajan hacia el continente con alimentos con que ayudar a los millones de chinos que gimen bajo el yugo del régimen de Pekín. El envío de paquetes postales se ha convertido, así, en uno de los más activos servicios de la colonia, puesto que muchísimas personas se dedican a enviar estos paquetes para ayudar a sus parientes o amigos en China.

Pero mientras los paquetes salen hacia China, siguen recibiéndose cartas que piden desesperadamente grasas para cocinar en la provincia de Shansi, trigo para Shanghai, arroz y judías en otras ignotas regiones del inmenso país.

El pasado año, según ha informado la oficina de correos de Hong-Kong, 13.302.500 paquetes postales, conteniendo cada uno un kilo de alimentos, fueron enviados a la China roja, mientras que otras informaciones señalan que el valor de los paquetes que se envían mensualmente asciende a 1.550.000 dólares. El valor de estos paquetes destinados a paliar el hambre de los chinos, bajo el régimen de Pekín, para el año 1961, se ha estimado en unos 22.000.000 de dólares.

UN NUEVO NEGOCIO: LOS ENVIOS

Como la necesidad suele crear el órgano, ha florecido así en Hong-Kong un nuevo negocio: los envíos de paquetes. Bien es verdad que las oficinas de correos de la colonia se han visto obligadas a contratar funcionarios temporeros para hacer frente al enorme incremento que ha experimentado los envíos a China, al mismo tiempo que se han creado nuevos servicios de envío, además del ferrocarril, haciéndolo ahora con vapores costeros y juncos con motor. Pero ello resulta insuficiente.

En las calles de Hong-Kong ha comenzado a florecer un nuevo negocio. Unas 3.500 tiendas de comestibles ofrecen a sus clientes la venta de paquetes en cuyo precio se incluye el coste de los alimentos, los derechos aduaneros que exigen las autoridades comunistas, el coste de envío mediante juncos u otros medios y, finalmente, la entrega al destinatario a «porte pagado».

Pero al mismo tiempo, también han surgido centenares de puestos callejeros que tratan de hacer más viable y fácil el envío de paquetes a la China comunista. Estos paquetes suelen funcionar también durante la noche y ostentan letreros en los que se puede leer frases como ésta: «Garantizada entrega, segura y rápida». Los dueños de estos puestos dicen que los «usuarios» prefieren hacer sus envíos en ellos antes que en los grandes almacenes, puesto que la «pesada» de la mercancía se realiza a la vista del cliente para dar completo cumplimiento a la condición de que no pese más de dos libras, al mismo tiempo que se facilita el género en un envase apropiado de plástico o de cartón.

Como algunos de los compradores son analfabetos, los dueños de estos establecimientos callejeros se prestan gustosamente a leer las cartas de sus parientes y a poner correctamente las señas a las que se envían con los paquetes.

Finalmente, adquiriendo los géneros en estos establecimientos, los «clientes» obtienen una gran ventaja: ahorrarse horas y horas de espera en las largas «colas» que siempre hay en las oficinas de correos, puesto que, aunque estos puestos también se sirven del correo, los dueños tienen los correspondientes sellos postales y ellos mismos, por el precio de la mercancía, se encargan de enviarlos a la central.

AUMENTA GRANDEMENTE LA DEMANDA

La demanda de estos paquetes postales comenzó a aumentar alarmantemente en 1959, precisamente cuando se produjo el tremendo fracaso del «gran salto adelante» en la industrialización de la China roja y cuando el programa de «comunas populares» hizo dar «un gran salto atrás» a la producción agrícola de China. Después, una serie de desastres naturales, como las prolongadas sequías en grandes áreas, han venido a hacer el problema alimenticio en China poco menos que insoluble, con unas cosechas paupérrimas y con el resultado del actual éxodo hacia Hong-Kong.

En 1959, los suministros alimenticios enviados desde la colonia a China totalizaron 870.000 paquetes de dos libras, pero este número se cuadruplicó en 1960, llegando a la cifra asombrosa de 3.700.000 paquetes. No obstante, de nuevo, en 1961 ha vuelto a cuadruplicarse el número de paquetes y en dicho año han sido 13.302.500 los paquetes con alimentos enviados a la China de Mao Tse Tung. El mes de diciembre de 1961 ha supuesto un récord, considerando las cifras que se tienen. Nada menos que 1.720.000 paquetes de un kilo se enviaron en dicho mes para aliviar el hambre de los millones de chinos que «gozan» del «Paraíso» que les prometieron los comunistas.

GONZALEZ VELA
(Exclusivo para PYRESA)

La esposa del Caudillo visita la Feria del Campo

Se subastó en la Feria el ganado argentino exhibido

Madrid, 28.—A las ocho de la tarde hizo su entrada en el recinto de la Feria la esposa de S. E. el Jefe del Estado, doña Carmen Polo de Franco, acompañada por la señora del ministro de la Gobernación, dirigiéndose seguidamente al pabellón de Cádiz, donde fueron recibidas por el ministro de la Gobernación, don Camilo Alonso Vega; presidente de la Diputación de Cádiz; presidente de la C. O. S. A., marqués de Villarreal; consejero nacional, señor Sancho Dávila y ganadero, señor Bohórquez.

Doña Carmen Polo de Franco fue obsequiada con un hermoso ramo de flores del que le hizo entrega la esposa del señor Domecq. Seguidamente visitó detenidamente el pabellón, en el que se muestran gráficos interesantes de toda la labor que en la provincia realiza el Gobierno y los organismos provinciales y locales, diversos anteproyectos, entre ellos el puente entre Cádiz y el Puerto de Santa María que acortará el trayecto entre ambas ciudades en cerca de 30 kilómetros.

Terminada la visita, la esposa de Su Excelencia fué agasajada por las autoridades.—Cifra.

EXHIBICION DE DANZAS

Madrid, 28.—Millares de personas presenciaron por la tarde, en el Teatro abierto de la Feria, una exhibición de danzas de los grupos de las provincias africanas, con motivo de celebrarse el «Día de estas provincias».

Todas las actuaciones fueron acogidas con muchos aplausos por el público. Entre la concurrencia figuraban representaciones de la Dirección general de Plazas y Provincias Africanas, de las Diputaciones de las provincias ecuatoriales, Ifni y Sahara, así como una comisión de moros nobles de Sidi-Ifni invitados a esta jornada.

Los actos del día de las provincias africanas finalizaron con una recepción ofrecida en el pabellón, que fué presidida por el ministro subsecretario de la presidencia don Luis Carrero Blanco y el director general, don José Díaz de Villegas, a quien acompañaba el comisario de la Feria, don Diego Aparicio, gobernador general de la región ecuatorial, almirante Núñez y otras autoridades de aquella provincia.—Cifra.

SUBASTA DE GANADO ARGENTINO

Madrid, 28. — En la tarde de hoy, en la «Hacienda» argentina, se celebró la subasta del ganado exhibido en el pabellón de dicho país en la Feria. Presidieron el acto los ministros de Agricultura argentino, señor Urien y español, señor Cánovas; el embajador argentino, señor D'Andrea; el subsecretario español de Agricultura, señor Pardo Canalís y otras personalidades.

El toro, de la cabaña «San Juan», propiedad de don Leonardo Pérez Quiraola, para el que había una oferta de 500.000 pesetas, fué donado al Gobierno español; una vaquillona de la cabaña «La Sorpresa», por la que había una oferta de 170.000 pesetas, fué adquirida por doña Rita Dodero de Menditeguy y ofrecida a la esposa del Ministro de Agricultura español, quien a su vez la donó al Gobierno; un carnero de la cabaña «Rodeo», de don Horacio Pereyda, por el que había una oferta de 50.000 pesetas, fué donado a la Cooperativa Ganadera de Toledo; una vaquillona «Herecord», de la Asociación de Criaderos, por la que daban 200.000 pesetas, fué adquirida por el Ministro argentino señor Urien y la donó igualmente a nuestro Gobierno.

Por los altavoces fué anunciado que el resto de ganado argentino lo adquiría el Gobierno español, para su aclimatación en España y al servicio de la cabaña nacional.

Después de esta subasta todo el ganado del pabellón desfiló en la pista de exhibiciones entre los aplausos del público, que se había congregado en aquél lugar, dándose por terminado el acto.—Cifra.

CONCURSO DE ORDEÑO DE GANADO VACUNO

Madrid, 28.—A las once de la mañana, en la pista grande de exhibición de la Feria, se celebró el III Concurso de Destreza en el Oficio en la especialida de ordeño de vacuno, convocado por el Sindicato Nacional de Ganadería.

Presidió el acto, el director general de Ganadería, don Francisco Polo Jover; el presidente del Sindicato de Ganadería, señor Mendoza Ruiz; el presidente nacional de la Obra de Formación Profesional, señor Aparici; Camisario accidental de Abastecimientos y Transportes, señor García Leanez; el delegado de Abastecimientos de Madrid, señor Domínguez Blanco; el presidente de la Sección Social Central del Sindicato de Ganadería, señor Lázaro Franco; el secretario nacional de este organismo, señor Martínez de la Grana; procurador sindical de Cortes, señor Morán Navalón; el presidente del Premio de de Vaqueros de Madrid, señor Trueba; y el jefe del Grupo Nacional de Detallistas de Leche de Madrid, señor Jiménez Rodríguez.

Concurrieron a la prueba final de este concurso de ordeño, 13 participantes de las provincias de Madrid, Santander, Toledo, Burgos, Extremadura y Guipúzcoa.

Verificadas las oportunas pruebas y comprobados los factores que habían de tenerse en cuenta a efectos de puntuación —higiene, rapidez, cantidad, perfección y apurado— el Jurado acordó por unanimidad conceder el primer premio y declarar campeón nacional de destreza en el oficio en esta especialidad, a don Federico López Gómez, de San Miguel de Uena (Santander).—Cifra.

La ardilla encuentra un nuevo cari

Londres.—Mientras la ardilla come tranquilamente, el gato, con a so gesto, acaricia a su amigo roedor. La escena tiene lugar en un b británico. Los niños encontraron la ardilla y cuando la llevaron a descubrieron que el gato iba a ser su mejor amigo.—(Foto Europa P

Clausura de la Asamblea Nacion extraordinaria de Cáritas Españo

Fue presidida por el cardenal-arzobis de Santiago, Doctor Quiroga Palaci

Madrid, 27.—La Asamblea Nacional extraordinaria de Cáritas Española que este año ha coincidido con el veinte aniversario de la fundación de la entidad, ha sido clausurada esta mañana por el Cardenal Arzobispo de Santiago, Dr. Quiroga Palacios, presidente de la Comisión Episcopal de Caridad y Asistencia Social.

Las reuniones de este año han tenido especial transcendencia, ya que se ha llevado a la realidad el estudio de un vastísimo plan nacional. En el acto de clausura, celebrado en el salón del Instituto de Previsión, ocuparon sitiales en la presidencia con Su Eminencia, el Duque de presidente nacional de Acción C lica, director general de Cárita cretario general de la entidad, médico y otras muchas personal -des. Previamente se dijo una en la capilla del Instituto.

Seguidamente fue expuesta reunidos la síntesis del plantea to de necesidades y el plan de jos para el año próximo. Tuvier pecial interés la creación de un po central de estudio, oficinas ciales de información social y moción de los servicios sociales

Después se hizo una síntesis trabajos que se emprenderán dentes a la formación de conci y el secretario general de la Ac Católica Nacional de Propagand señor Arranz, expuso todo lo re al plan de financiación en re con esa visión de conjunto de necesidades humanas en Españ manera de satisfacerlas que es ritas. En estos momentos el co to de medios con que la Sociedad tribuye al remedio de las neces se cifra en unos 21.000 millones.

Después de exponerse el plan trabajo para los próximos once m lo que realmente supone que cientos de técnicos trabajen llevar a la práctica el plan na habló el director nacional de C haciendo una síntesis de la labor arrollada en estas reuniones.

Por último, clausuró la asam el Dr. Quiroga Palacios, quien minó la acción de Cáritas en veinte años y tuvo palabras gio para los que tan brillante han trabajado para redactar tudios de plan nacional de ción, asistencia social y bene de la Iglesia, para terminar trando para todos los bendici Altísimo.—Cifra.

La Feria Nacional del Libro será inaugurada el próximo miércoles

Madrid, 28.—La Feria Nacional del Libro que será inaugurada el próximo miércoles, presenta este año varias innovaciones. Una de éstas es el mayor espacio y aprovechamiento del terreno.

La Feria del Libro tendrá este año 131 casetas y dos pabellones, uno del Instituto Nacional del Libro y otro del Instituto Nacional de Estadística. Los participantes son: 75 libreros y distribuidores; 46 editores y 12 organismos oficiales, dos de los cuales son los dos Institutos citados.

Este año se han establecido dos solemnidades por primera vez: el día de Lope y el día de Madrid que se celebrarán respectivamente, los días 2 y 3 de junio próximo.—Cifra.

Preparativos en París para la posible ejecución del general Edmond Jouhaud

Han motivado la dimisión del general Patiot que debía mandar el pelotón que haría cumplir la sentencia de muerte

París, 28.—Los preparativos para la posible ejecución del general Edmond Jouhaud, condenado a muerte el pasado día 13 de abril por sus actividades en la Organización del Ejército Secreto, han determinado la dimisión del general Francois Patiot, jefe de la región militar de Versalles.

El diario «Le Monde» dice hoy que el general Patiot fué elegido por el Gobierno para designar el pelotón que habría de ejecutar a los condenados por el Alto Tribunal Militar.

El general Patiot y Edmond Jouhaud estudiaron juntos en la Academia Militar de Saint Cyr.

Ni el Ministerio francés de Defensa ni los portavoces del general Francois Patiot han querido hacer ningún comentario sobre la dimisión de este último.—Efe.

DISENSIONES EN EL SENO DE LA OAS

Argel, 28. — Un locutor de una emisora clandestna de la OAS, ha sido detenido y ha declarado que había «graves disensiones» entre los dirigente de la Organización Armada Secreta de Argel, según informa el Serviico de Prensa del Alto Comisario francés».—Efe.

EN LA ONU PIDEN LA CONDENA DE LA OAS

Sede de las Naciones Unidas, 28.—El grupo afro-asiático ha hecho constar hoy por medio de una declaración que «contempla con horror y consternación los continuos actos de violencia cometidos por la criminal organización del Ejército Secreto contra hombres, mujeres y niños indefensos».

El citado grupo expresa su esperanza de que «la opinión del mundo civilizado, particularmente la de los países que no pertenecen al bloque afro-asiático, deben condenar estos actos sangrientos».—Efe.

EN FAVOR DE LOS QUE HUYEN DE CHINA ROJA

Sede de las Naciones Unidas, 28.—El jefe de la delegación de la China Nacionalista en las Naciones Unidas, doctor Tingfu Tsiang, ha hecho hoy un llamamiento mundial en favor de los refugiados que huyen a Hong-Kong procedentes de la China roja.

En una carta que ha dirigido al secretario general de la ONU, U Thant, el presidente nacionalista chino indica que se hace perfecto cargo de las «enormes dificultades que con este éxodo se crea a las autoridades de Hong-Kong, pero, aún admitiéndolas, «el obligado retorno de los fugitivos a la China continental no debe continuar».

Añadió que los Gobiernos de otras naciones «deben prestar a las autoridades de Hong-Kong ayuda contistente en fondos y alimentos, así como brindar posibilidades de colocación y alojamiento donde sea.—Efe.

DE GAULE REUNE AL CONSEJO SUPREMO DE LA MAGISTRATURA

París 28. — El presidente De Gaulle se ha reunido esta tarde con el Consejo Supremo de la Magistratura francesa, que constituye el más alto organismo judicial consultivo en materia de jurisprudencia.

Se cree que el objeto de la conferencia puede estar relacionado con la creación de un nuevo Tribunal para juzgar a los miembros de la Organización del Ejército Secreto.—Efe.

Portugal celebra el 36 aniversario de su revolución nacional

Oliveira Salazar elogia la solidaridad del Ejército

Lisboa, 28. — Altos jefes representativos de las fuerzas armadas, cumplimentaron al presidente del Consejo de Ministros de Portugal, doctor Oliveira Salazar, en ocasión del 36 aniversario de la revolución nacional del ceintiocho de mayo.

En la delegación figuraban el ministro de la Guerra, general Mario Silva; ministros de Marina, Interior, Finanzas; subsecretarios de Estaod para el Aire, como los jefes de la Guardia Republicana, Legión portuguesa y la Policía, con los comandantes en jefe de los distritos militares y de los servicios de las tres Armas.

Cuando el primer ministro doctor Oliveira Salazar, que desempeña además comunmente el cargo de ministro de Defensa ,apareció en el Gran Salón del Palacio de Sao Benito, para saludar a lo saltos dignatarios que habían coucurrido al acto, fué saludado con una prolongada ovación.

El general Silva se dirigió al presidente de, Gobierno en nombre de los tres Ejércitos ,asegurándoles que podía contar incondicionalmente con el apoyo de «todas las fuerzas militares con el fin de que la nación no cayese en manos del desorden».

Al erferirse a la «propaganda recientemente orientada desde el extranjero para crear clima de intranquilidad en el país, el general Silva puso de relieve que «lamentablemente había algunas personas tímidas o tomoratas que estaban dispuestas a hacerse eco de los más ridículos rumores».—Efe.

DISCURSO DE OLIVEIRA SALAZAR

Lisboa, 28. — En el discurso que ha dirigdo hoy a las fuerzas armadas portuguesas, con motivo de cumplirse el XXXVI aniversairo de la revolución nacional del 28 de mayo, el primer ministro luso, doctor Oliveira Salazar, ha elogiado la solidridad del Ejército y la conciencia patriótica de la nación.

Entre otras cosas, Oliveira Salazar ha dicho lo siguiente:

«No hay Ejército sin unidad; solo la unidad distingue a un Ejército de una banda armada y su acción, aunque devastadora, únicamente puede ser constructiva si refleja la disciplna y el mantenimiento del orden.

Cuando una nación pierde el sentido de la moralidad, que es el primer valor que se precisa defender, no existen soldados, ni Ejército, sino simplemente individuos que no saben qué hacer con sus armas».

En la hora presente, creen algunos que solo una gran potencia tiene el derecho a construir una nación: otros Estados y otras naciones deben disolverse y subordinarse a ese conjunto y ser guiados por él.

Mientras una guerra de frontera en Europa es considerada como cosa imposible, las dos grandes potencias mundiales han anunciado su intención de proponer a las otras naciones la abolición de la guerra, de la propaganda bélica y de las armas convencionaels o no convencionales. Permítaseme entender los términos de esta negociación prohibición de las guerras que no tendrán lugar y estimulo para esas otras guerras que pueden desencadenarse.

Aquellos que tan orgullosamente piden una paz basada en la fuerza de las circunstancias y en el deseo de los pueblos, continuarán manteniendo el derecho a la intervención ideológica, al apoyo político y financiero, al abastecimiento de armas y a la preparación de núcleos subversivos, sin respetar las relaciones diplomáticas, las declaraciones de amistad o los deseos de buena vecindad entre los pueblos.

En esta política contradictoria se basan, no las guerras de conquista, sino las guerras de «liberación» como la que ha tenido lugar en Goa, con desprecio absoluto de los derechos soberanos y los intereses de los goeses».

El primer ministro portugués dijo después que «la nación no debe ser objeto de la ambición de los aventureros. No podemos consentir—añadió—que la autoridad caiga en manos de elementos agitadores pagados por el comunismo internacional».

El doctor Oliveira Salazar, en nombre de su Gobierno, agradeció al auditoiro sus buenos deseos en beneficio de la Patria y dedicó un cálido elogio a «la unión de las fuerzas armadas y al sentido nacional de patriotismo, ese mismo sentido que hizo posible en mayo de 1962 el advenimiento de un nuevo orden de cosas».—Efe.

En Cuba ya no dejan ni despedir a los que se van de allí

La Habana, 28.—El Gobierno de la Cuba socialista ha prohibido los adioses y despedidas de los ciudadanos cubanos que se dirigen por via aérea al extranjero.

Según esta nueva determinación del Gobierno de Fidel Castro, se prohibe terminantemente a amigos y parientes de los pasajeros que vayan a partir en avión de la isla hacia el exterior, que acudan acompañando a éstos al aeropuerto y hagan manifestaciones de despedida. No se ha dado razón alguna que justifique esta orden Se exceptúan del decreto a las personas que acompañen a niños, muchachos, inválidos y personas enfermas.

Gran parte de los pasajeros que salen hoy día del aeropuerto de La Habana lo hacen con destino a Estados Unidos con intención de establecerse en Norteamérica.—Efe.

La situación en Argelia toma un cariz desfavorable para el Gobierno

París, 28. — El próximo miércoles, el primer ministro francés, Pompidou, hablará ante la Asamblea Nacional sobre la situación de Argelia, que ha tomado un cariz totalmente desfavorable al Gobierno.

La confianza en la sinceridad de Francia para combatir la OAS ha decrecido considerablemente después de que el Alto Tribunal Militar rehusó condenar a muerte al general Salán, lo cual ha debilitado la autoridad del Gobierno y ha estimulado a los conspiradores antigubernamentales a intensificar sus operaciones, notablemente aumentadas a partir del proceso de Salán.

En París se teme que ahora la OAS incremente su política de «tierra quemada»—Efe.

ATAQUES A LAS PATRULLAS DE SEGURIDAD Y REGISTROS DOMICILIARIOS

Argel, 28. — Después de haberse hecho fuego por varios desconocidos sobre patrullas de seguridad o sobre musulmanes, carros blindados y furgonetas con fuerzas militares irrumpieron en toda la zona portuaria argelina, cercando los edificios y practicando severos registros. En un edificio la guardia móvil sacó a seis europeos con las manos en alto.

Todo el tráfico rodado fué suspendido en el sector objeto de los registros, impidiéndose a los conductores de vehículos entraran en el mismo durante algunas horas. Fueron evacuados los empleados franceses de una oficina portuaria y conducidas a una estación de la policía por soldados musulmánes auxiliares de la «fuerza local» con el fin de someterles a interrogatorio.—Efe.

LA ASAMBLEA NACIONAL ARGELINA, CELEBRO SU PRIMERA REUNION

Trípoli (Libia), 28. — La Asamblea Nacional Argelina celebró ayer su primera reunión en el Consejo legislativo tripolitano y en la agenda de trabajo figuarban la conversión del F. L. N. en partido político; acontecimientos políticos y militares en Argelia; referéndum y el regreso de refugiados argelinos.

Un portavoz dijo que el terrorismo de la OAS está creando una difícil situación para los europeos que deseen continuar viviendo en Argelia. Dijo también que el pueblo argelino ha respetado el acuerdo de alto el fuego ,pero que existe un límite a su calma y autocontrol.—Efe.

MACAPAGAL, UN LINCOLN FILIPINO

- De niño pescaba ranas para poder comer
- Trabajó en el teatro y más tarde fue vicepresidente de la ON
- Su programa: «Permitidme romper las cadenas de la pobre permitidme daros la prosperidad»

Juan de Dios Macapagal, triunfó arrolladoramente en las últimas elecciones para presidente, celebradas en Filipinas. Hoy como tal se anuncia su visita a España.

La historia de Macapagal no comienza en los centros de las altas esferas sociales o financieras de Filipinas. La historia de Macapagal comienza en un paisaje húmedo y mísero. Macapagal, pescaba ranas en los pantanos para poder alimentarse. Nació en una de esas chozas pobres que abundan en los caminos verdes de Filipinas, al lado de las charcas donde crece el arroz y se multiplican los mosquitos.

La madre de Macapagal, enseñaba el catecismo. Era católica. La fe católica fue durante mucho tiempo el denominador común de las gentes filipinas. La ocupación americana no sólo cambió el castellano por el inglés, sino que permitió que florecieran a su gusto la infinidad de sectas y grupos que caracterizan al protestantismo. El padre de Macapagal era poeta popular, lo que explica un poco más la pobreza habitual en la cual tuvo que desenvolverse inicialmente el actual presidente filipino.

Debido a esta pobreza, Macapagal se vió impelido a renunciar a sus estudios. Entonces conoció a De la Rosa, un empresario de revistas quien no sólo le dió trabajo sino que además lo casó con su hermana. La popularidad de este género es grande en Filipinas, y grande fue el triunfo de Macapagal. El «Clark Gable» filipino, lo llamaban las señoras.

A su primera esposa la mató una bomba en la última guerra mundial. Macapagal era entonces oficial del servicio de inteligencia norteamericano. Un día se retiró de las variedades.

Con el dinero ganado y con la ayuda de un filántropo, pudo terminar satisfactoriamente sus estudios en la Universidad de Santo Tomás, de Manila. El haber obtenido las más altas calificaciones, le permitió durante algunos años ser asesor jurídico del vicepresidente Manuel Quezón.

Este fue, en cierto modo, el comienzo de su actividad política y el comienzo de su vertiginoso ascenso en el panorama de la vida nacional filipina. Macapagal, ingresó luego en la Cámara de Representantes. Este puesto, que ocupó durante algún tiempo, permitió que el país valorara de un modo claro la figura política de Macapagal. De ahí que su nombramiento como delegado de Filipinas ante la ONU, no cogiese desprev a nadie.

En 1957, Macapagal fue nomb vicepresidente de la Asamblea G ral de la ONU. Era el corolario una vida cuidadosamente medi cuidadosamente llevada. Sin los largos años de privaciones yeron en el ánimo de Macapag

Al presentarse como candida las últimas elecciones, su ban política estuvo levantada precisa te en favor de las gentes necesit de su país. Tenía toda una vida favor y el hecho de que Garc podía ser reelegido, ya que así lo pone la Constitución filipina. H su propio amigo, De la Rosa, tam candidato a las elecciones, le di dos sus votos. Macapagal dijo: mitidme romper las cadenas de pobreza, permitidme daros la pro ridad...»

Su programa de gobierno inclu aumentar las inversiones extran eliminar las industrias nacion das y, sobre todo, combatir u los males seculares de Filipinas corrupción.

DARIO RUIZ-GOM

(Exclusiva de PYRESA)

M.C.D.2022